



---

**KABINET DIREKTORA**

**Broj: 01- 02-2301/07**

**Datum: 15.06.2007. godine**

U skladu s Protokolom o razmjeni carinskih informacionih listova kojeg su potpisale Uprava za indirektno oporezivanje i Uprava carina Republike Srbije, a u cilju jednoobraznog i pravilnog postupanja carinskih organa u korištenju programa ExDisc 2006 tehnički dopunjenog verzijom ExDisc 2007 za potrebe razmjene carinskih informacionih listova, daje se sljedeća:

**D O P U N A   O B J A Š N J E N J A**  
**O NAČINU KORIŠTENJA PROGRAMA ExDisc 2006**

Ovim se, kako slijedi u nastavku teksta, daje **dopuna** Objašnjenja o načinu korištenja programa ExDisc 2006, broj: 01-18-1051-22/06 od 13.10.2006. godine, kojom se bliže određuje namjena i način korištenja verzije programa ExDisc 2007 kojom je tehnički dopunjen program Ex Disc 2006, kao i izgled, sadržaj i način razmjene carinskih informacionih listova (u daljnjem tekstu: CIL) predviđenih Protokolom o razmjeni carinskih informacionih listova.

**I - NAMJENA PROGRAMA ExDisc 2007**

1. Program ExDisc 2007 (u daljnjem tekstu: ExDisc 2007) je elektronski kontrolnik za vođenje evidencije o razduženju postupka izvoza robe iz BiH, odnosno stvarnog istupa robe iz carinskog područja BiH i za sačinjavanje i štampanje CIL-ova.

2. U cilju provođenja Protokola o razmjeni carinskih informacionih listova, Sektor za informacione tehnologije je dao rješenje na način da se program ExDisc 2006 tehnički dopuni verzijom ExDisc 2007, koja verzija pored evidencije o razduženju postupka izvoza robe iz BiH, omogućava i evidenciju pošiljki koje izlaze iz BiH u postupku provoza, evidenciju praznih teretnih vozila u izlazu, evidenciju pošiljki koje istupaju iz BiH na osnovu nekog drugog dokumenta (npr.fakture), a ne na osnovu carinske prijave podnijete na obrascu JCI-a. U ExDisc 2007 je kreiran i obrazac CIL-a, te omogućeno štampanje istog na mjestu samog istupa teretnog prijevoznog sredstva iz carinskog područja BiH.

**II - IZGLED, SADRŽAJ I NAČIN RAZMJENE CIL-ova**

3. Prema Protokolu o razmjeni carinskih informacionih listova, CIL-ovi će se izdavati i razmjenjivati za sva drumska teretna prijevozna sredstva (natovarena i prazna) u postupku izvoza i provoza na graničnim prijelazima između Bosne i Hercegovine i Republike Srbije. CIL-ovi će se razmjenjivati do uvođenja elektronske razmjene podataka. Razmjena CIL-ova je jedan od oblika sprječavanja prekograničnog kriminala na granicama zemalja jugoistočne Evrope sa ciljem nastavka borbe protiv nelegalne trgovine i carinskih prijevara.

4. Razmjena CIL-ova treba da omogući provjeru da li su **isti podaci o pošiljci** prijavljeni u zemlji izlaza (podaci na CIL-u) kao i u zemlji ulaza drumskog teretnog prijevoznog sredstva (npr. podaci u carinskoj prijavi). Carinska služba Uprave za indirektno oporezivanje (u daljnjem tekstu: UIO) na graničnim prijelazima između Bosne i Hercegovine i Republike Srbije, za sva drumska teretna prijevozna sredstva (natovarena i prazna) *u postupku izvoza i provoza*, izdaje CIL u dva primjerka, od kojih jedan ostaje na graničnom prijelazu, a drugi predaje vozaču koji isti, s ostalom dokumentacijom, treba predati carinskim organima Republike Srbije. *Kod ulaska drumskog teretnog prijevoznog sredstva u BiH*, carinski službenici treba da uporede prijavljene podatke o pošiljci (npr. u prvoj carinskoj prijavi kojom je roba prijavljena za odgovarajući carinski postupak prilikom ulaska u BiH) sa podacima u CIL-u koji je izdala carinska služba Republike Srbije (u daljnjem tekstu: UCS) prilikom istupa te pošiljke iz Republike Srbije.

5. Prema postignutom dogovoru predstavnika UIO i UCS, u pogledu korištenja i razmjene CIL-ova za dolje navedene situacije postupa se na sljedeći način:

a) *Za više prijevoznih sredstava koji su obuhvaćeni jednom carinskom prijavom (specifikacija prijevoznih sredstava):*

Carinska služba UIO će u ovom slučaju izdavati CIL za svako vozilo, s tim što će u CIL-u biti vidljiv ukupan broj vozila u konvoju na način da će se u rubrici 3 (vrsta, broj i datum dokumenta) i 11 (napomena) CIL-a upisivati ukupan broj vozila u konvoju, kako bi se omogućilo da UIO imala raspoložive podatke za sva teretna vozila koja istupaju iz carinskog područja BiH.

Carinska služba UCS će izdavati jedan CIL, s tim što će u rubrici "napomena" upisivati ukupan broj vozila, a specifikacija vozila će biti u prilogu.

b) *U situaciji kada je podneseno više carinskih prijava za jedno prijevozno sredstvo:*

Carinska služba i UIO i UCS će izdavati broj CIL-ova srazmjern broju carinskih prijava, s tim što će obje carinske službe u rubrici "napomena" naznačiti broj CIL-ova koji prate vozilo (npr: 1/5, 2/5, 3/5 .....)

c) *U odobrenom pojednostavljenom postupku prijavljivanja robe u izvozu na osnovu fakture:*

Carinska služba UIO će izdavati CIL za svako vozilo i popunjavati rubrike CIL-a na osnovu priložene fakture.

Carinska služba UCS kod periodičnog (pojednostavljenog) izvoza će vozilo evidentirati kao prazno, a u rubrici "napomena" unosiće K broj CIL-a i broj rješenja kojim je odobren periodičan izvoz.

d) *CIL- će se izdavati i u situaciji kada se roba koja istupa iz carinskog područja BiH prevozi i drugim prijevoznim sredstvom (npr. kombi, putnički automobi) a koju prati carinska prijava.*

6. Upoređivanje i sravnjavanje CIL-ova carinska služba UIO i UCS vršit će dnevno i to na nivou šefova graničnih prijelaza/vođa smjena, odnosno lica koje šef graničnog prijelaza odredi, o čemu se sačinjava zapisnik (obrazac u prilogu), kojeg će ovjeriti i protokolirati obje carinske službe. U slučajevima neslaganja broja razmijenjenih CIL-ova, kao i drugih neslaganja tehničkog karaktera, šefovi graničnih prijelaza su dužni da utvrde razloge tih neslaganja. Svaka strana će pružiti sve raspoložive podatke/dokumenta drugoj strani za sve sporne slučajeve u skladu sa zaključenim Ugovorom između SRJ i BiH o carinskoj suradnji i uzajamnoj pomoći. Neslaganja koja imaju karakter *prekršaja* šef graničnog prijelaza dužan je procesuirati. Ukoliko neslaganja ukazuju na mogućnost postojanja osnova sumnje o počinjenom krivičnom djelu, o istima šef graničnog prijelaza dužan je bez odlaganja obavijestiti Operativni centar Sektora za provođenje i poštivanje carinskih i poreznih zakonskih propisa.

7. Obzirom da se na nekim graničnim prijelazima kod ulaska robe u BiH primjenjuje tzv. *"specijalni*

postupak", tj. na lokacijama gdje se granični prijelaz i carinska ispostava nalaze u neposrednoj blizini ne podnosi se TR prijava na graničnom prijelazu za postupak provoza za one pošiljke koje se za naredni carinski postupak prijavljuju u toj carinskoj ispostavi. U ovim situacijama prva carinska prijava za takve pošiljke se podnosi u carinskoj ispostavi. Imajući u vidu da je razmjena i sravnjavanje CIL-ova obaveza carinskih službi na graničnim prijelazima, u navedenoj situaciji potrebno je obezbijediti dva primjerka CIL-a, pri čemu jedan ostaje u carinskoj službi na graničnom prijelazu kako bi se moglo izvršiti sravnjavanje CIL-a sa carinskom služnom UCS, a jedan u carinskoj ispostavi kako bi se podaci sa istog mogli uporediti sa podacima prijavljenim u prvoj carinskoj prijavi za tu robu u BiH.

### III - UPOTREBA EXDISC 2007

#### 8. Pokretanje ExDisc 2007

Aplikacija se pokreće startovanjem Web pretraživača - Internet Eksplorera, te unošenjem jedne od dvije adrese za pristup aplikaciji:

<http://10.100.6.130:8088> ili <http://10.100.6.150:8088>

u adresno polje, kao na slici 1.

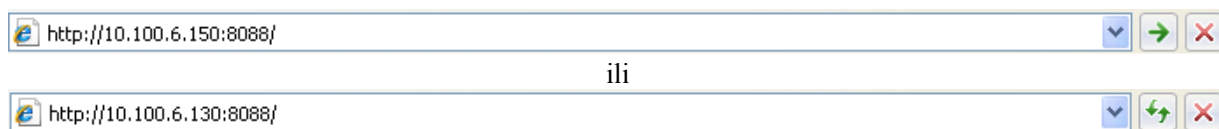

Slika 1. Startovanje aplikacije ExDisc 2007 sa klijentske strane

Nakon pokretanja aplikacije, pojaviće se ekran na kome je forma u koju je potrebno unijeti korisničko ime i lozinku.

#### 9. Prijavljivanje

Po pokretanju ExDisc 2007 pojavljuje se dijalog za prijavljivanje (slika 2). Prijavite se sa Vašim korisničkim imenom i lozinkom. Korisnici koji su imali prethodno otvorene naloge u programu ExDisc 2006, mogu da ih koriste i u novoj verziji programa. Pri unošenju korisničkog imena i lozinke potrebno je biti pažljiv, jer ukoliko se pet puta uzastopno korisnik sa svojim korisničkim imenom uspješno ne prijavi, korisničko ime se blokira. Blokirani nalog je poslije moguće ponovo aktivirati, što je moguće kontaktiranjem osoba iz Sektora za informacione tehnologije u Središnjem uredu.

Пријављивање

Корисничко име:

Лозинка:

Упамти ме за следећи пут.

Slika 2. Dijalog za prijavljivanje u ExDisc 2007

#### 10. Odabir opcija

Nakon uspješnog prijavljivanja, moguće su sljedeće opcije (slika 3):

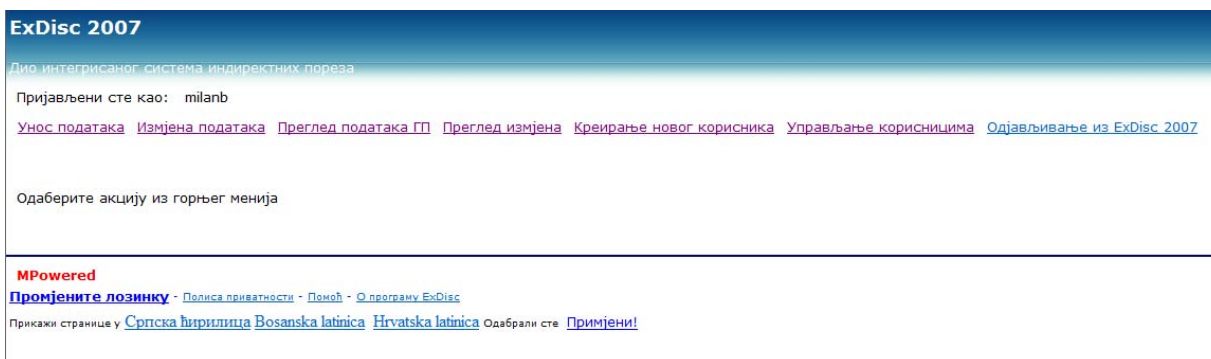

Slika 3: Prozor za odabir osnovnih opcija programa ExDisc 2007

- Unos podataka - odabirom ove opcije startuje se prozor u kome je potrebno da se popune podaci potrebni za evidenciju o razduženju postupka izvoza robe iz BiH (pogledati tačku 11.). Kroz ovaj prozor je moguće štampati CIL za gore navedeno razduženje izvoza robe.
- Izmjena podataka - odabirom ove opcije moguće je izmijeniti ili dopuniti prethodno unesene zapise, s tim da se unutar samog programa vodi evidencija o vrsti i vremenu izmjene, kao i o korisniku koji je promjenu izvršio (pogledati tačku 12.).
- Pregled podataka (GP) - odabirom ove opcije startuje se prozor u kome je moguće generisati izvještaje o razduženim izvoznim prijavama za odabrani granični prijelaz u određenom vremenskom periodu za navedenu izlaznu carinsku ispostavu (pogledati tačku 13.).
- Pregled podataka (CI) - odabirom ove opcije startuje se prozor u kome je moguće generisati izvještaje o razduženim izvoznim prijavama za navedeni granični prijelaz u određenom vremenskom periodu za odabranu izvoznju carinsku ispostavu (pogledati tačku 14.).
- Pregled izmjena - odabirom ove opcije startuje se prozor u kome je moguće generisati izvještaje o izmijenjenim razduženim izvoznim prijavama za navedeni granični prijelaz u određenom vremenskom periodu (pogledati tačku 16.).
- Odjavljivanje iz ExDisc 2007 - odabirom ove opcije korisnik se odjavljuje iz rada u programu ExDisc 2007. Nakon odabira ove opcije, za dalji rad u programu je potrebno ponovo popuniti korisničko ime i lozinku (pogledati tačku 17.).
- Prikaži stranice u – odabirom jednog od jezika po izboru (srpski, bosanski, hrvatski), moguće je prilagoditi nazive opcija programa u skladu sa jezikom po želji. (slika 3.1)

Прикажи странице у [Српска ћирилица](#) [Bosanska latinica](#) [Hrvatska latinica](#) Одабрали сте [Примјени!](#)

Slika 3.1: Prozor za odabir jezika u ExDisc 2007

Promjena jezika nije dostupna samo u osnovnim opcijama sa slike 3.1, već je moguće mijenjati jezik i kroz ostale module programa.

## 11. Unos novog zapisa

Nakon odabira opcije za unos podataka, pojaviće se sljedeći prozor (slika 4):

**ExDisc 2007**

Dio integrisanog sistema indirektnih poreza

Prijavljeni ste kao: milanb

[Unos podataka](#) [Pregled podataka GP](#) [Pregled izmjena](#) [Kreiranje novog korisnika](#) [Upravljanje korisnicima](#) [Odjavljivanje iz ExDisc 2007](#)

Vozilo je prazno? [Unos podataka za prazno vozilo](#)

Izlazni carinski ured (GP)

Vrsta prijave

Izvozni carinski ured (CI)

Seriya registracije

Registarski broj prijave

Datum registracije (dobijanja C broja)

Datum i vrijeme istupa robe

IB izvoznika

Naziv izvoznika

Adresa izvoznika

Trgovački opis robe

Vrijednost robe / valuta  / EUR

Bruto masa vozila / robe  /  kg

Vrsta prevoznog sredstva

Identitet vučnog vozila / prikolice / nacionalnost  /  /

Kontrola izlaznog ureda

Komentar uz kontrolu izlaznog ureda

Korisnik koji vrši unos

Ime i prezime službenika koji je potpisao zabilješku na poledini primjerka 3 JCI

Šifra službenika koji je potpisao zabilješku na poledini primjerka 3 JCI

Komentar

**MPowered**

[Promijenite lozinku](#) · [Polisa privatnosti](#) · [Pomoć](#) · [O programu ExDisc](#)

Prikaži stranice u [Cyrilica](#) [Kirilica](#) [Bosanska latinica](#) [Hrvatska latinica](#) Odabrali ste [Primjeni!](#)

Done Internet 100%

Slika 4: Prozor za popunjavanje podataka o razduženju postupka izvoza roba

Ukoliko se radi o evidenciji istupa punog vozila potrebno je popuniti sljedeće podatke:

- *Izlazni carinski ured (GP):* korisniku će, u zavisnosti od njegovih ovlaštenja, biti ponuđene šifre ureda na kojima ima ovlasti, tako da treba da odabere jednu od ponuđenih šifri lokacija.
- *Vrsta prijave:* korisnik treba da odabere jednu od ponuđenih vrsta izvozne carinske prijave (EX 1, EX 2, EX 3, EX 9, TR i faktura),
- *Izvozni carinski ured (CI):* korisnik treba da odabere jednu od ponuđenih šifara carinskih ispostava koja predstavlja polaznu carinsku ispostavu navedenu u polju A primjerka 3 izvozne carinske prijave. Ukoliko se radi o istupu na osnovu fakture korisnik treba da odabere šifru 00000.
- *Seriya registracije:* Korisnik unosi C, D ili Q. Q se koristi prilikom evidencije istupa na osnovu fakture, dok je oznaka D rezervisana za tranzitne prijave.
- *Registarski broj prijave:* korisnik upisuje broj iz registarskog broja iz polja A izvozne prijave, odnosno tranzitne prijave ili broj fakture ukoliko se istup vrši na osnovu fakture.
- *Datum registracije:* korisnik upisuje datum registracije iz polja A izvozne prijave. (npr. 01.01.2006), odnosno datum izdavanja fakture.
- *Datum i vrijeme istupa:* korisnik unosi datum i vrijeme istupa robe iz carinskog područja BiH. Ovaj podatak je naznačen u zabilješci na poledini izvozne prijave. (npr. 01.01.2006 11:00)
- *IB izvoznika:* korisnik unosi identifikacioni broj izvoznika (13 cifara) ili zajedničku šifru iz polja 2. izvozne carinske prijave. Po unošenju IB broja korisnik može pokrenuti provjeru postoji

li dati broj u bazi registrovanih obveznika UINO tako što će kliknuti na komandu *provjera* koja se nalazi neposredno ispod kućice za unos IB broja izvoznika. Ukoliko je IB broj u bazi sistem će prikazati naziv obveznika a ukoliko nije natpis da korisnik ne postoji u bazi. Pri unošenju tog podatka, vrši se automatska provjera unosa sa centralnom bazom carinskih obveznika, tako da ukoliko unos nije validan, pojaviće se poruka o grešci.

- *Naziv izvoznika*: korisnik unosi naziv izvoznika
- *Adresa izvoznika*: korisnik unosi adresu izvoznika
- *Vrsta i trgovački opis robe*: korisnik unosi trgovački opis robe. U slučaju da postoji više naimenovanja, unosi se kratak zbirni opis za sva naimenovanja.
- *Ukupna bruto masa robe*: Korisnik unosi ukupnu bruto masu robe po izveznoj prijavi
- *Identitet i nacionalnost prijevoznog sredstva koje prijelazi granicu*: Korisnik unosi registarsku oznaku vozila i prikolice i oznaku države prijevoznog sredstva na kom roba istupa iz BiH. (npr. 123K456 123K457 BA). Pri unosu podataka registarskih oznaka, voditi računa o tome da se ne unose povlake, kose crte, razmaci (unositi samo slova i brojeve).
- *Kontrola izlaznog ureda*: korisnik bira jednu od ponuđenih opcija, u zavisnosti od stanja utvrđenog kontrolom obavljenom u izlaznom uredu. Ponuđene opcije statusa su: 1. Pregledano: Uredno; 2. Pregledano: Višak robe; 3. Pregledano: Manjak robe; 4. Pregledano: Oštećena obilježja i 5. Bez pregleda: Nije pregledano.
- *Komentar uz kontrolu izlaznog ureda*: Korisnik popunjava ovo polje ukoliko je potrebno unijeti dodatnu informaciju o rezultatima kontrole izlaznog ureda. Popunjavanje ovog polja nije obavezno.
- *Korisnik koji vrši unos*: Ovo polje popunjava program automatski, i sadrži uneseno korisničko ime. Korisnik ne može da promijeni ovo polje.
- *Ime i prezime službenika koji je potpisao zabilješku o istupu robe na poledini primjerka 3 izvozne carinske prijave prijave*: Korisnik unosi ime i prezime carinskog službenika koji je potpisao zabilješku na poledini primjerka 3 izvozne carinske prijave.
- *Šifra službenika koji je potpisao zabilješku o istupu robe na poledini primjerka 3 izvozne carinske prijave*: Korisnik unosi četverocifrenu šifru carinskog službenika koji je potpisao zabilješku na poledini primjerka 3 izvozne carinske prijave.
- *Komentar*: ukoliko je potrebno, korisnik unosi napomenu o razduženju postupka izvoza. Ovo polje je opcionalno.
- *Vrijednost robe / valuta*: Korisnik unosi vrijednost robe i valutu u kojoj je vrijednost izražena
- *Bruto masa vozila / robe*: Korisnik unosi bruto masu vozila i robe
- *Vrsta prijevoznog sredstva* : Korisnik odabira jednu od ponuđenih mogućnosti

Korisnik može provjeriti postoji li dokument određen serijom registracije, brojem registracije, izvoznim carinskim uredom i datumom dobijanja registarskog broja tako što će kliknuti na komandu *provjera* neposredno ispod kućice za unos datuma registracije.

Ukoliko dokument već postoji u bazi sistem će prikazati poruku u kojoj je sadržana informacija koji korisnik, kad, gdje i pod kojim bojem kontrolnika je već izvršio unos prijave. Ukoliko dokument nije u bazi sistem će prikazati poruku da dokument nije u bazi.

Dvostruki unos identične prijave nije moguć.

Nakon što carinski službenik unese sve potrebne podatke, potrebno je odabrati opciju "*Unos podataka*", čime će podaci biti upućeni na server da bi bila ispitana validacija unesenih podataka. Ukoliko su svi podaci uneseni i ispunjavaju određene parametre provjere, biće pohranjeni na serveru u Središnjem uredu, a korisniku će biti prikazana poruka o uspješnom završetku upisa podataka. Korisnik može ili da nastavi sa unosom sljedećeg zapisa, ili da se odjavi iz ExDisc 2007. Ukoliko uneseni podaci nisu kompletni ili ne ispunjavaju određene parametre provjere, prikazaće se poruka koja će korisniku dati na

znanje koji podaci nedostaju, odnosno koje podatke je potrebno popraviti, da bi podaci bili uspješno pohranjeni na serveru. Nakon dopune ili popravljajanja podataka, ponovo se odabire opcija "Unos podataka". Postupak je potrebno ponoviti onoliko puta dok se korisniku ne prikaže poruka o uspješnom pohranjivanju podataka na server.

Ovaj modul omogućava i unos podataka o istupu praznog vozila. Ovaj režim rada se aktivira odabiranjem opcije „Unos podataka za prazno vozilo“. Prikazuje se forma za unos kao na slici 4a.

MPowered  
Промјените лозинку - Политика приватности - Помоћ - О програму ExDisc  
Прикажи странице у Српска ћирилица Босанска latinica Хрватска latinica Одабрали сте Примјени!

Slika 4a: Prozor za popunjavanje podataka o razduženju praznog vozila

Podaci se unose kao što je opisano i za slučaj istupa punog vozila a u režim rada unos podataka za istup punog vozila se vraća odabirom opcije „Unos podataka za puno vozilo“.

Pri unosu podataka, mogu da se jave i karakteristične situacije, u kojima carinski radnici treba da postupe na sljedeći način:

- Za više prijevoznih sredstava koji su obuhvaćeni jednom carinskom prijavom (specifikacija prijevoznih sredstava na carinskoj prijavi), izdaje se CIL za svako vozilo, s tim da se u rubrici *registarski broj prijave* upisuje broj carinske prijave, specijalni karakter ++ (dva plusa) i broj vozila/ukupan broj vozila. (npr. kod 5 vozila obuhvaćenih carinskom prijavom C 1000, prvi CIL kojom se razdužuje prijava za prvo vozilo, u rubrici registarski broj prijave se unosi 1000++1/5, drugi CIL 1000++2/5 itd. )
- U situaciji kada je podneseno više carinskih prijava za jedno prijevozno sredstvo, izdaje se broj CIL-ova srazmjeran broju carinskih prijava, s tim da se u rubrici *napomena* unosi broj CIL-ova koje prate vozilo (npr. 1/5, 2/5, 3/5...)

Odabiranjem opcije „Štampanje CIL-a“ koja je aktivna po uspješnom unosu podataka prikazuje se novi prozor sa nacrtom CIL-a. Štampanje se vrši tako što se klikne na ikonicu štampača u Internet exploreru.

## 12. Izmjena podataka

Izmjene podataka prethodno unesene kroz program ExDisc 2007 je moguće izvršiti samo od strane prethodno ovlaštene osobe.



Опцији за измјену постојећег записа се приступа из опције „*Pregled podataka GP*“ (погледати таčku 13). Након одабора опције за измјену постојећег записа, појавиће се прозор као на слици 5.

Процес измјене постојећег записа састоји се из слjedeћих корака:

- прво је потребно пронаћи запис који се жељи ажурирати што се ради кроз опцију *Pregled podataka GP*, одабирања уноса, приказа детаљних информација и потом одабирања опције „*измјени*“.
- Измјена података се врши преправљањем приказаних података при чему вриједи иста правила као код уноса података!
- након измјене података у пољима чији је садржај потребно измјенити, корисник је дужан и да попуни додатно поље „*razlog izmjene*“. Послије завршетка измјене података и уношења разлога измјене, потребно је кликнути на дугме „*Sačuvaj promjene*“, како би унешене измјене биле сачуване у јединственој бази података на серверу у Сређишњем uredu.
- Уколико је претходно описана процедура измјене кoreктно испоштована, кориснику ће бити приказана порука о успјешно обављеној измјени. У случају неке од могућих грешака, приказаће се порука о грешци.
- Послије успјешног ажурирања података, супер-корисник може или да настави са ажурирањем новог записа, промјени модул програма или да одјављивањем заврши коришћење ExDisc 2007.

ExDisc 2007  
Део интегрисаног система индиректних пореза

Пријављени сте као: milanb

[Унос података](#) [Преглед података ГП](#) [Преглед измјена](#) [Креирање новог корисника](#) [Управљање корисницима](#) [Одјављивање из ExDisc 2007](#)

68f761c7-98ca-4e47-ad60-3893370fbb50

Врста документа	EX - 1
Извозни царински уред	92029
Серија регистрације	C
Број регистрације	5642
Датум регистрације	22.03.2006
	<input type="button" value="Проверја"/>
Датум и вријеме иступа	24.03.2007 08:53
ИБ извозника	4600208840004
	<input type="button" value="Проверја"/>
Назив извозника	BELAMIONIX
Адреса извозника	Brčko Distrikt, 78000 Brčko
Врста робе	Današnje novine izdanje za Republiku Srbiju i pisači pribor od drveta bukva
Вриједност робе / валута	2500.60 / bam
Бруто маса возила / робе	1000.70 / 4500.5000 kg
Врста превозног средства	Kamion
Идентитет вучног возила / приколице / националност	888-m-764 / / BA
Контрола излазног уреда	1 Pregledano: Uredno
Коментар уз контролу излазног уреда	
Корисник који врши измјену	milanb

Слика 5: Прозор за промјену података претходно унесених извозних пријава

### 13. Pregled podataka (GP)

Након одабора опције за преглед података (GP), појавиће се прозор као на слици 6.

Преглед података се може подесити по параметрима reference у контролнику (CIL reference, npr. 2007 92029 1), времена уноса у систем (у формату 01.01.2007 12:00), корисника који је извршио унос и оригиналне reference документа (npr. 92029 C 1).



Navedeni uslovi funkcionišu po principu „I“. Dakle ukoliko odaberete vrijeme unosa od i do i odaberete korisnika koji je izvršio unos dobijate prikaz svih unosa koje je odabrani korisnik uradio u datom intervalu.

Dostupna je i opcija „*detaljan pregled*“ koju treba koristiti nakon što se sa odaberi odabere jedna od stavki iz prikazane mreže. Aktiviranjem ove opcije se prikazuje ekran kao na slici 6a. Sa ovog prikaza je moguće pokrenuti izmjenu podataka aktiviranjem opcije „*izmjeni*“.

**ExDisc 2007**  
 Део интегрисаног система индиректних пореза

Пријављени сте као: milanb

[Унос података](#) [Преглед података ГП](#) [Преглед измјена](#) [Креирање новог корисника](#) [Управљање корисницима](#) [Одјављивање из ExDisc 2007](#)

Параметри прегледа  
 СИЛ референца: [ ] / 92037 / [ ]  
 Унесено у систем између: [ ] и [ ]  
 Шифра корисника који је унио: [ ]  
 Референца: [ ] [ ] [ ]

	Година	ГП	Бр	Влок	ЦИ	Р.сер	Р.бр	Диступ	ИБ	Д.уноса	П
Одабери	2006	92037	1	EX - 1	92029	С	6950	27.10.2006 18:20	4401954750000	31.10.2006 09:59:18	<input checked="" type="checkbox"/>
Одабери	2006	92037	100	EX - 1	92029	С	7167	07.11.2006 00:00	4401499960009	08.11.2006 11:20:06	<input checked="" type="checkbox"/>
Одабери	2006	92037	101	EX - 1	92029	С	7166	07.11.2006 00:00	4401499960009	08.11.2006 11:21:52	<input checked="" type="checkbox"/>
Одабери	2006	92037	102	EX - 1	92029	С	4257	07.11.2006 10:00	4400675310001	08.11.2006 11:25:53	<input checked="" type="checkbox"/>
Одабери	2006	92037	104	EX - 1	92029	С	7182	07.11.2006 10:20	100000000093	08.11.2006 11:31:31	<input checked="" type="checkbox"/>
Одабери	2006	92037	105	EX - 1	92029	С	7196	07.11.2006 13:35	100000000093	08.11.2006 11:36:13	<input checked="" type="checkbox"/>
Одабери	2006	92037	106	EX - 1	92029	С	7199	07.11.2006 14:40	4400748640005	08.11.2006 11:39:52	<input checked="" type="checkbox"/>
Одабери	2006	92037	107	EX - 1	92045	С	4263	07.11.2006 13:30	4402257730005	08.11.2006 11:43:03	<input checked="" type="checkbox"/>
Одабери	2006	92037	108	EX - 1	92045	С	4264	07.11.2006 12:55	4402265160005	08.11.2006 11:45:45	<input checked="" type="checkbox"/>
Одабери	2006	92037	109	EX - 1	92029	С	7193	07.11.2006 12:45	4401954750000	08.11.2006 11:49:38	<input checked="" type="checkbox"/>

1 2 3 4 5 6 7 8 9 10 ...

[Детаљан преглед](#)

Slika 6: Prozor za pregled podataka (GP)

**ExDisc 2007**  
 Део интегрисаног система индиректних пореза

Пријављени сте као: milanb

[Унос података](#) [Преглед података ГП](#) [Преглед измјена](#) [Креирање новог корисник](#)

[Товратак на претходну страницу](#) [Штампање СИЛ-а](#) [Измјена](#)

Контролник година	2006
Контролник ГП	92037
Контролник број	100
Врста документа	EX - 1
Извозни царински уред	92029
Серија регистрације	С
Број регистрације	7167
Датум и вријеме иступа	07.11.2006 00:00
ИБ извозника	4401499960009
Врста робе	ogrevno drvo oblicama
Бруто маса робе	25200,0000
Идентитет вучног возила	526 t 781/526t 782
Националност вучног возила	ba
Контрола излазног уреда	1
Коментар уз контролу излазног уреда	ok
Корисник који је извршио унос	622
Датум кад је унос извршен	08.11.2006 11:20:06
Коментар	
Датум регистрације	06.11.2006
Име и презиме радника који је потписао примјерак 3 ЈЦИ	gojic tanja
Шифра радника који је потписао примјерак 3 ЈЦИ	0965
Назив извозника	janjetovic
Адреса извозника	svodna bb
Врста превозног средства	0
Возило је пуно	<input checked="" type="checkbox"/>
Бруто маса превозног средства	
Валута	
Вриједност робе	
Идентитет прикључног возила	

MPowered

Slika 6a: Prozor za detaljan pregled podataka (GP)

## 14. Pregled podataka (CI)

Nakon odabira opcije za pregled podataka (CI), pojaviće se prozor kao na slici 7.

Proces generisanja izvještaja sastoji se iz sljedećih koraka:

- prvo je potrebno popuniti parametare potrebne za generisanje izvještaja: šifru izlaznog carinskog ureda (GP), šifru izvoznog carinskog ureda (CI) te vremenski opseg kada je roba istupila iz carinskog područja BiH,
- nakon popunjavanja odgovarajućih parametara, potrebno je kliknuti na dugme "Prikaži", čime se u donjem dijelu programskog prozora automatski pojavljuju podaci koji se ispunjavaju uslove koje je korisnik zadao,
- nakon toga je potrebno odabrati zapis koji se želi odštampati, te odabrati opciju "Prikaži izvještaj", čime će izvještaj biti prikazan na ekranu,
- generisani izvještaj je moguće sačuvati elektronski (Excel, PDF datoteka), ili odštampati na štampaču, kako bi mogao biti sačuvan u tradicionalnom, papirnom formatu.

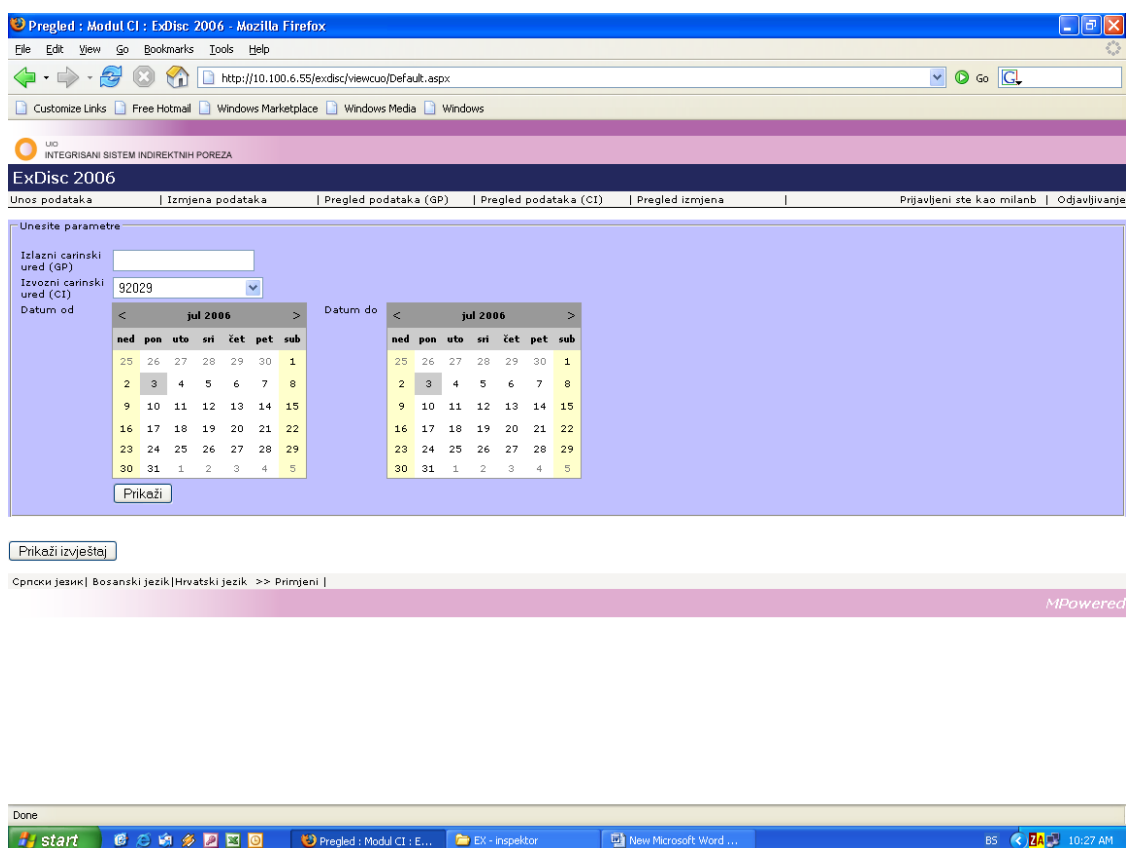

Slika 7: Prozor za generisanje izvještaja za pregled podataka (CI)

## 15. Štampanje u ExDisc 2007

Način rada sa izvještajima koji se koriste u ExDisc 2006 (pregledanje, štampanje, konverzija u druge formate...), je sljedeći:

Nakon odabira opcije *prikaži izvještaj* iz modula programa ExDisc 2006, pojaviće se prozor kao na slici 8.

Uprava za indirektno oporezivanje		Uprava za indirektno oporezivanje	
Banja Luka		Banja Luka	
22.9.2006 8:08:30	CI %	GP 92029	Datum unosa od 1.9.2006 0:00:00 do 22.9.2006 0:00:00
38 / 92029 / 2006	EX - 1	C 123	1.1.2006 0:00:00
4209762090008 18.9.2006 21:29:00			
Marko			
Jajacka 8a			
Pivo (Litre)			1200,0000
123-M-456	BA	1	
1234 Milan Bundalo			
39 / 92029 / 2006	EX - 1	C 1234	1.1.2006 0:00:00
4209762090008 18.9.2006 21:29:00			
Marko			
Jajacka 8a			
Coca-Cola (Litre)			1200,0000
123-M-456	BA	1	
1234 Milan Bundalo			

Slika 8: Prozor za štampanje izvještaja

Za korisnike su posebno interesantni dijelovi prozora koji sadrže podatke koji su rezultat upita koji je postavljen od strane službenika koji generiše izvještaj.

Da bi se izvještaj mogao odštampati ili konvertovati u elektronski oblik, potrebno se upoznati sa alatima prikazanim na slici 9.

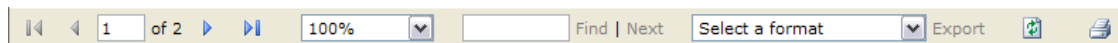

Slika 9: Paleta sa alatima

Najvažnije opcije koje korisnik može da odabere su štampanje, koje se vrši klikom na ikonicu štampača , kao i eksportovanje u elektronski oblik klikom na padajući meni

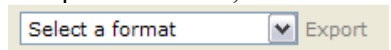

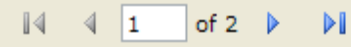
Ukoliko se izvještaj sastoji od više stranica, sa stranice na stranicu je moguće prijelaziti klikom na odgovarajuću ikonicu . Takođe, na ovoj alatci se može vidjeti tekući broj aktivne stranice.

Pri odabiru opcije za štampanje, korisniku će se prikazati meni sljedećeg izgleda:

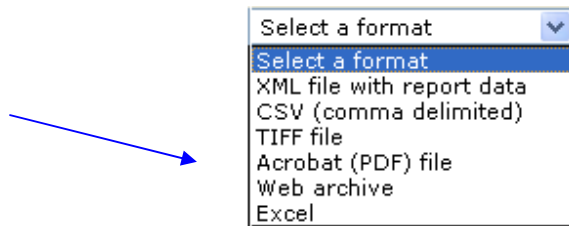

Potrebno je navesti elektronski format dokumenta koji želimo da sačuvamo (Excel, PDF, TIFF, XML...), te potvrditi izbor klikom na opciju *Export*.

Nakon toga će se pojaviti prozor kao na slici:

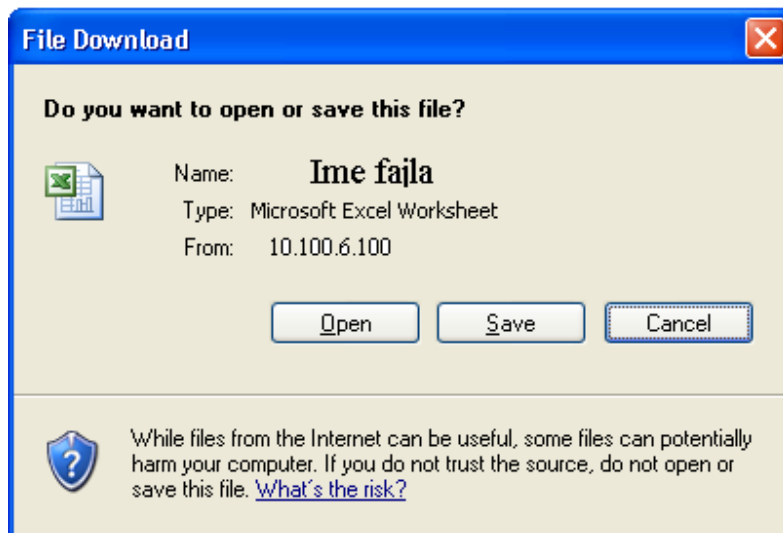

Odavde je moguće sačuvati kopiju izvještaja na čvrsti disk (klikom na opciju *Save*), kao i direktno otvoriti fajl, klikom na opciju *Open*. Ukoliko je potrebno otkazati snimanje fajla na čvrsti disk, potrebno je odabrati opciju *Cancel*.

## 16. Pregled izmjena

Nakon odabira opcije za pregled izmjena, pojaviće se prozor kao na slici 10.

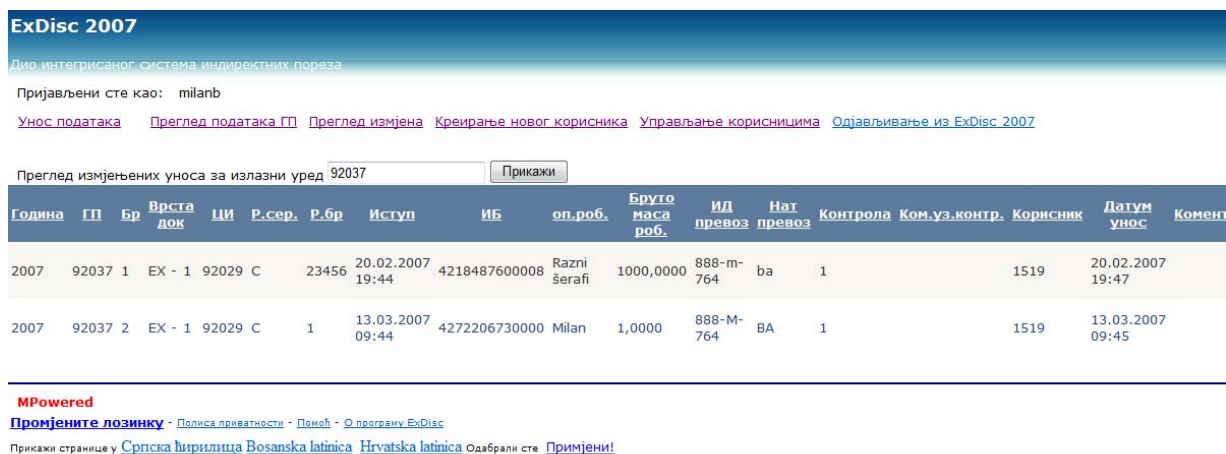

ExDisc 2007  
Део интегрисаног система индиректних пореза

Пријављени сте као: milanb

[Унос података](#) [Пregled података ГП](#) [Пregled измјена](#) [Креирање новог корисника](#) [Управљање корисницима](#) [Одјављивање из ExDisc 2007](#)

Пregled измјењених уноса за излазни уред

Година	ГП	Бр	Врста док	ЦИ	Р.сер.	Р.бр	Иступ	ИБ	оп.роб.	Бруто маса роб.	ИД превоз	Нат превоз	Контрола	Ком.уз.контр.	Корисник	Датум унос	Комент
2007	92037	1	EX - 1	92029	C	23456	20.02.2007 19:44	4218487600008	Razni šerafi	1000,0000	888-m-764	ba	1		1519	20.02.2007 19:47	
2007	92037	2	EX - 1	92029	C	1	13.03.2007 09:44	4272206730000	Milan	1,0000	888-M-764	BA	1		1519	13.03.2007 09:45	

**MPowered**  
[Промјените лозинку](#) - [Полиса приватности](#) - [Помоћ](#) - [О програму ExDisc](#)

Прикажи странице у [Српска ћирилица](#) [Bosanska latinica](#) [Hrvatska latinica](#) Одабрали сте [Примјени!](#)

Slika 10: Prozor za pregled izmjena

Da bi korisnik mogao da pregleda unesene zapise na lokacijama, potrebno je da unese šifru lokacije (izlaznog carinskog ureda), te selektuje opciju "Prikaži", čime će u donjem dijelu prozora biti prikazane sve modifikacije sačinjene na datom izlaznom carinskom uredu.

## 17. Odjavljivanje

Nakon odabira opcije za odjavljivanje, korisnik izlazi iz moda za unos, izmjenu i pregled unesenih podataka. Da bi ExDisc 2007 ponovo bio operativan, nakon odjavljivanja, potrebno se ponovo prijaviti.

## 18. Tehnička podrška

Za sva pitanja, nejasnoće i eventualne primjedbe u vezi korištenja ExDisc 2007, carinski službenici će se obratiti službenicima Sektora za informacione tehnologije pri regionalnom centru.

## 19. Postupak pri radu u režimu tehničkih smetnji

U slučaju kratkotrajnih prekida zbog smetnji tehničke prirode (usljed nestanka struje, prekida komunikacije između graničnih prijelaza\carinskih referata i centralnog servera u Banja Luci...), potrebno je postupiti na sljedeći način:

1. Ručno popuniti podatke na štampanim obrascima carinskog informacionog lista, koji su šefovima organizacionih jedinica dostavljeni od strane Središnjeg ureda. Popunjavanje štampanih obrazaca je obavezno i u slučaju punih kao i praznih kamiona. Ručno popunjavani CIL-ovi se izrađuju u dva identična primjerka.
2. Uneseni podaci treba da budu identični onima koji se nalaze na primjerku 3 izvozne carinske deklaracije. Pri popunjavanju rubrika 1.3 CIL-a (jedinstveni broj CIL-a), obavezno je da brojevi budu uzastopni, s tim da prvi jedinstveni broj ručno popunjenog CIL-a mora da bude za jedan veći od posljednjeg generisanog od strane programa ExDisc 2007, prije nastanka tehničkih smetnji.
3. Nakon što carinski radnik ručno popuni podatke CIL-a, potrebno je da potpiše isti (rubrika 12.3 CIL-a), te potvrdi autentičnost službenim pečatom organizacione jedinice.

4. Sa ručno popunjenim CIL-ovima postupati kao sa CIL-ovima generisanim od strane programa ExDisc 2007.
5. Nakon otklanjanja tehničkih smetnji, sve podatke iz ručno popunjenih CIL-ova *odmah* unijeti kroz program ExDisc 2007. Podaci se naknadno unose na osnovu podataka iz zadržane kopije primjerka 3 izvozne carinske deklaracije, sačuvanog 2 primjerka CIL-a, kao i eventualno ručno vođene evidencije.

#### **IV - OSTALE ODREDBE**

**20.** Sastavni dio ove dopune čini obrazac CIL-a (Prilog 1.) i Zapisnika o izvršenoj provjeri izdatih/primljenih Carinskih informacionih listova (CIL) (Prilog 2.).

**21.** ExDisc 2007 primjenjuju carinske službe UIO na graničnim prijelazima između BiH i Republike Srbije na kojima je tehnički i funkcionalno uspostavljena upotreba i razmjena CIL-ova, u kom slučaju ova dopuna zamjenjuje odredbe tačke 11. do 20. Objašnjenja o načinu korištenja programa ExDisc 2006, broj: 01-18-1051-22/06 od 13.10.2006. godine (odredbe koje se odnose na tehničku upotrebu ExDisc 2006), dok se ostale odredbe tog Objašnjenja primjenjuju.

**22.** Ova dopuna primjenjuje se osmog dana od dana njenog donošenja.

**D I R E K T O R**

**KEMAL ČAUŠEVIĆ**

Dostaviti:

1. Regionalnim centrima - Odsjeku za carine
2. Sektorima i Odjeljenjima u Središnjem uredu UIO
3. Web stranica UIO
4. a/a

**Prilog 1.**

CARINSKI INFORMACIONI LIST (CIL) ЦАРИНСКИ ИНФОРМАЦИОНИ ЛИСТ (ЦИЛ)			
1. Jedinstveni broj CIL-a Јединствени број ЦИЛ-а	1.1	1.2	1.3
2. Datum i vrijeme izdavanja CIL-a Датум и вријеме издавања ЦИЛ-а	2.1		2.2
3. Vrsta, broj i datum dokumenata Врста, број и датум документа	3.1 Vrsta dokumenta Врста документа		
	3.2 Jedinstveni identifikator dokumenta Јединствени идентификатор документа		
	3.2.1	3.2.2	3.2.3
4. Vrsta prijevoznog sredstva Врста превозног средства	4.1		
5. Identitet prijevoznog sredstva Идентитет превозног средства	5.1	5.2	5.3
6. Vozilo puno ili prazno Возило пуно или празно	6.1		
7. Bruto masa vozila (kg) Бруто маса возила (kg)	7.1		
8. Vrsta robe Врста робе	8.1		
9. Valuta i vrijednost robe Валута и вриједност робе	9.1	9.2	
10. Bruto masa robe (kg) Бруто маса робе (kg)	10.1		
11. Napomena Напомена	11.1		
12. Овјера Овјера	12.1		12.2
	12.3 (својеручни потпис)		

М.Р.



**Z A P I S N I K**  
**o izvršenoj provjeri izdatih/primljenih**  
**Carinskih informacionih listova (CIL)**

Dana \_\_\_\_\_ godine, u \_\_\_\_\_ časova, u službenim prostorijama na GP \_\_\_\_\_ izvršena je provjera izdatih / primljenih carinskih informacionih listova "CIL" za 24 časa, prilikom koje je utvrđeno sljedeće :

CR na GP \_\_\_\_\_ (Bosna i Hercegovina) je dana \_\_\_\_\_ godine, od \_\_\_\_\_ do \_\_\_\_\_ časova izdao ukupno \_\_\_\_\_ carinskih informacionih listova od rednog broja \_\_\_\_\_ do broja \_\_\_\_\_, od čega:

1. Za puna vozila komada \_\_\_\_\_
2. Za prazna vozila komada \_\_\_\_\_

Prilikom provjere utvrđeno da je CI \_\_\_\_\_ (Republika Srbija) preuzela ukupno \_\_\_\_\_ komada "CIL" obrazaca od CR na GP \_\_\_\_\_ (Bosna i Hercegovina).

Primjedba:

---

---

---

---

CI \_\_\_\_\_ (Republika Srbija) je dana \_\_\_\_\_ godine, od \_\_\_\_\_ do \_\_\_\_\_ časova izdala ukupno \_\_\_\_\_ carinskih informacionih listova od rednog broja \_\_\_\_\_ do broja \_\_\_\_\_, od čega:

1. Za puna vozila komada \_\_\_\_\_
2. Za prazna vozila komada \_\_\_\_\_

Prilikom provjere utvrđeno da je CR na GP \_\_\_\_\_ (Bosna i Hercegovina) preuzeo ukupno \_\_\_\_\_ komada "CIL" obrazaca od CI \_\_\_\_\_ (Republika Srbija).

Primjedba:

---

---

---

---

U \_\_\_\_\_  
Broj: \_\_\_\_\_

U \_\_\_\_\_  
Broj: \_\_\_\_\_

Za CR na GP \_\_\_\_\_

Za CI \_\_\_\_\_

\_\_\_\_\_  
(ime i prezime/službena šifra i potpis)

\_\_\_\_\_  
(ime i prezime/službena šifra i potpis)