

Temeljem članka 15. Zakona o Upravi za neizravno oporezivanje ("Službeni glasnik BiH", broj: 89/05) i članka 61. stavak 2. Zakona o upravi ("Službeni glasnik BiH", broj: 32/02), direktor Uprave za neizravno oporezivanje BiH d o n o s i

## **U P U T U**

### **o primjeni pravila o podrijetlu robe u preferencijalnoj trgovini između Bosne i Hercegovine i Europske zajednice**

#### **GLAVA I - UVODNE I ZAJEDNIČKE ODREDBE**

##### Članak 1. (Predmet)

Ovom uputom bliže se propisuje postupak za izdavanje obvezujuće informacije o podrijetlu, primjena pravila o podrijetlu, način utvrđivanja podrijetla, direktni transport, izložbe, izdavanje uvjerenja o kretanju robe EUR.1, pravilna popuna uvjerenja o kretanju EUR.1, naknadno izdavanje uvjerenja, duplikat uvjerenja, zamjensko uvjerenje, izjava na računu, odobreni izvoznici, valjanost dokaza o podrijetlu robe, kao i druga pitanja vezana za podrijetlo robe.

##### Članak 2. (Pravna osnova)

Oblast koja je predmet ove upute regulirana je:

- a) odredbama članka 10. do 24. Zakona o carinskoj politici BiH ("Službeni glasnik BiH", broj: 57/04, u daljnjem tekstu: Zakon) i
- b) odredbama članka 8. do 59. Odluke o provedbenim propisima Zakona o carinskoj politici Bosne i Hercegovine ("Službeni glasnik BiH", broj: 63a/04 i 60/06, u daljnjem tekstu: Odluka), koja uključuje i Priloge 7, 8, 9 i 10 Odluke.

##### Članak 3. (Definicije)

U smislu ove upute, navedeni pojmovi imaju sljedeće značenje:

- a) "proizvodnja" sve vrste obrade ili prerade uključujući i posebne radnje,
- b) "materijal" svaki sastojak, sirovina, komponenta ili dio itd. upotrijebljen u izradi proizvoda,
- c) "proizvod" svaki proizvod koji se izrađuje, čak i ako je namijenjen za naknadnu uporabu u drugom proizvodnom procesu,
- d) "roba" materijali i proizvodi,
- e) "poglavlja" i "tarifni brojevi" poglavlja i tarifni brojevi (četverznamenaste oznake) koji se koriste u nomenklaturi koja čini Harmonizirani sustav.
- f) "razvrstan" odnosi se na razvrstavanje proizvoda ili materijala pod određeni tarifni broj.

#### **GLAVA II - OBVEZUJUĆA INFORMACIJA O PODRIJETLU**

##### Članak 4. (Pojam i značenje)

Pod obvezujućom informacijom o podrijetlu (u daljnjem tekstu: OIP) podrazumijeva se informacija koju na pisani zahtjev osobe koja priloži dokumentaciju propisanu odredbama članka 9. Odluke, dostavljenog Upravi za neizravno oporezivanje BiH (u daljnjem tekstu: Uprava) – Sektoru za carine – Odsjeku za tarifu i vrijednost, izdaje Uprava ukoliko su ispunjeni uvjeti iz članka 8. do 13. Odluke. Obvezujuća informacija o podrijetlu robe se dostavlja podnositelju zahtjeva u roku od 150 dana od dana prihvatanja zahtjeva.

Članak 5.  
(Rok važenja i postupanje)

(1) Obvezujuća informacija važi tri godine od datuma izdavanja i imatelj je može koristiti samo pri izvozu robe navedene u OIP, kod nadležne carinske ispostave. Carinska ispostava mora sa potpunom sigurnošću utvrditi da li stanje robe i dokumentacije, kao i ispunjenost uvjeta za stjecanje statusa robe s podrijetlom odgovara onim opisanim u informaciji.

(2) Ukoliko dođe do izmjene propisa, izmjene Carinske tarife BiH (u daljnjem tekstu: CT BiH), odnosno kada više nisu ispunjeni uvjeti predviđeni za njeno donošenje, OIP prestaje važiti. Imatelj OIP koja prestaje važiti može tu informaciju koristiti još šest mjeseci od početka primjene donijetih propisa pod uvjetom da je prije usvajanja tih propisa zaključio ugovore za nabavu ili prodaju određene robe na temelju te obvezujuće informacije.

(3) Kada imatelj OIP, koja je prestala važiti, želi koristiti mogućnost pozivanja na istu tokom određenog perioda, mora o tome izvijestiti Upravu - Središnji ured – Odsjek za tarifu i vrijednost i dostaviti svu neophodnu dokumentaciju, kako bi se obavile provjere ispunjenosti relevantnih uvjeta. U slučaju da uvjeti koji se odnose na mogućnost nastavka pozivanja na OIP nisu ispunjeni, Uprava o tome pisano obavještava imatelja informacije i nadležnu carinsku ispostavu.

Članak 6.  
(Poništavanje)

Uprava će OIP poništiti ako je ista donesena na temelju netočnih ili nepotpunih podataka dostavljenih od strane podnosioca zahtjeva.

Članak 7.  
(Evidencija)

Uprava će voditi evidenciju izdanih OIP, s kojom će, u svrhu obavljanja adekvatne kontrole, biti upoznati kontrolni organi.

### **GLAVA III - PRIMJENA PROPISA O PODRIJETLU ROBE IZMEĐU BIH I EUROPSKE ZAJEDNICE**

Članak 8.  
(Primjena preferencijala)

Europska zajednica (u daljnjem tekstu: Zajednica) odobrila je tarifne preferencijale za određene proizvode koji vode podrijetlo iz BiH, dok proizvodi podrijetlom iz Zajednice koji se uvoze i puštaju u slobodan promet u BiH ne uživaju nikakve carinske olakšice, već se postupak carinjenja obavlja sukladno važećoj Carinskoj tarifi BiH.

Članak 9.  
(Proizvodi podrijetlom iz BiH)

Proizvodi podrijetlom iz Bosne i Hercegovine se smatraju:

- proizvodi u cijelosti dobiveni u BiH,
- proizvodi dobiveni u BiH, u čijoj proizvodnji su korišteni drugi proizvodi od onih dobivenih u cijelosti, pod uvjetom da su prošli dovoljnu obradu ili preradu i
- proizvodi podrijetlom iz Zajednice koji u BiH podliježu većoj obradi ili preradi od one koja je propisana kao nedovoljna.

Članak 10.  
(Proizvodi u cijelosti dobiveni)

(1) Pojam "proizvodi u cijelosti dobiveni" obuhvaća sve prirodne resurse kao što su mineralni proizvodi izvađeni u toj zemlji, žive životinje okočene i uzgojene u njoj, biljni proizvodi u njoj ubrani, proizvodi dobiveni lovom i ribolovom, prikupljeni upotrebljavani predmeti namijenjeni za recikliranje, otpad i otpadne materije od proizvodnih aktivnosti u zemlji i sl. Ovo pravilo se najčešće primjenjuje kod određivanja podrijetla za osnovne prehrambene proizvode kao što su meso, jaja, povrće, žitarice...i sl. i za prerađevine od tih proizvoda.

(2) Ako je u izradi proizvoda korišten bilo kakav materijal koji nije u cijelosti dobiven, ma koliko njegov udio bio malen, taj se proizvod ne može smatrati "cjelovito dobivenim".

Članak 11.  
(Proizvodi koji nisu u cijelosti dobiveni)

(1) U slučajevima kada proizvodi nisu u cijelosti dobiveni, već su u njihovoj proizvodnji korišteni proizvodi bez podrijetla, postupa se sukladno odredbama članka 37. i Priloga 8 Odluke, u kojem su u kolonama 3 i/ili 4 propisani uvjeti odnosno navedene obrade ili prerade koje je potrebno obaviti na materijalima bez podrijetla koji se koriste u proizvodnji, kako bi proizvod stekao status robe s podrijetlom.

(2) Podnositelj zahtjeva za izdavanje dokaza o podrijetlu može "birati" uvjet iz kolone koji mu odgovara ili bolje reći pozvati se na ono pravilo koje u konkretnom slučaju može zadovoljiti.

(3) Prva kolona u Listi navodi tarifni broj ili broj glave iz Harmoniziranog sustava, a druga kolona daje opis robe. Za svaki navod iz prve dvije kolone dato je pravilo u koloni 3 i 4. Kada u nekim slučajevima navodu iz prve kolone prethodi oznaka "ex", to znači da se pravila iz kolone 3 ili 4 odnose samo na dio tog tarifnog broja.

(4) Važno je znati da se pravila iz kolone 3 i 4 odnose samo na upotrebljavane materijale bez podrijetla. Materijalom bez podrijetla smatra se i onaj prethodno uvezen, na kojeg su plaćene carinske pristojbe, tj. koji je nacionaliziran, ali bez dokaza o podrijetlu. Dakle, treba razlikovati carinski status robe i podrijetlo robe. Također, materijalom bez podrijetla smatra se i onaj kupljen na području BiH za koji se ne može pribaviti dokaz o podrijetlu.

Članak 12.  
(Proizvodi koji su stekli status podrijetla ispunjavanjem uvjeta iz Liste)

Ukoliko se proizvod koji je stekao status podrijetla, ispunjavanjem uvjeta iz Liste, koristi u proizvodnji drugog proizvoda, uvjeti primjenjivi na proizvod u koji je ugrađen ne primjenjuju na njega, a u obzir se ne uzimaju ni materijali bez podrijetla koji su bili upotrijebljeni u njegovoj proizvodnji.

Članak 13.  
(Proizvodi koji su prolaskom kroz obradu višeg stupnja od minimalne stekli status podrijetla)

Proizvodi koje prilikom uvoza u BiH prati valjan dokaz o podrijetlu iz Zajednice, u BiH prođu obradu ili preradu višeg stupnja od onih koje su propisane kao minimalne, a potom se vraćaju u Zajednicu, steći će status robe podrijetlom iz Bosne i Hercegovine. Na te robe zemlje Zajednice primjenjuju preferencijalni tretman, dok to nije slučaj sa robama podrijetlom iz Zajednice, koje se puštaju u slobodan promet u BiH.

Članak 14.  
(Nedovoljni postupci obrade ili prerade)

(1) Robe koje "uživaju" značajne financijske olakšice su često predmet naknadne provjere, te je potrebno, prije nego se za robe bez podrijetla gleda ispunjenost uvjeta iz Liste, imati u vidu da su sljedeće radnje propisane kao nedovoljne za stjecanje podrijetla:

- a) postupci za očuvanje robe u dobrom stanju tokom prijevoza i skladištenja;
- b) rastavljanje i sastavljanje ambalaže;
- c) pranje, čišćenje, uklanjanje prašine, hrđe, ulja, boje ili drugih površinskih slojeva;
- d) peglanje ili presovanje tekstila;
- e) jednostavni postupci bojenja i poliranja;
- f) ljuštenje, bijeljenje, djelomično ili potpuno mljevenje, poliranje i glaziranje žitarica i riže;
- g) postupci bojenja šećera ili oblikovanja šećernih kocki/grudvica šećera, djelomično ili potpuno mljevenje šećera;
- h) guljenje, uklanjanje koštica i ljuštenje voća, koštunjicavog voća i povrća;
- i) oštrenje, jednostavno drobljenje ili jednostavno sjeckanje;
- j) prosijavanje, prebiranje, razvrstavanje, usklađivanje, gradiranje, sparivanje (uključujući i sastavljanje garniture proizvoda - setova);
- k) jednostavno pakiranje u staklenke, konzerve, ćuture, vrećice, sanduke, torbe, futrole, učvršćivanje na kartone ili ploče itd., te sve druge jednostavne radnje pakiranja;
- l) stavljanje ili štampanje oznaka, naljepnica, natpisa, logotipa i drugih sličnih znakova za razlikovanje proizvoda ili njihovu ambalažu;
- m) jednostavno miješanje proizvoda bilo da se radi o različitim vrstama ili ne, kada jedna ili više komponenti te mješavine ne ispunjava uvjete predviđene u ovom odjeljku koji bi im omogućili da se smatraju proizvodima podrijetlom iz BiH ili Zajednice;
- n) jednostavno sastavljanje dijelova proizvoda kako bi činili kompletan proizvod ili rastavljanje proizvoda na dijelove;
- o) kombinacija dvaju ili više postupaka ili radnji navedenih u točkama a) do n) ovoga stavka;
- p) klanje životinja.

(2) Člankom 38. stavak 2. definirano je da se sve radnje izvršene samo u BiH ili samo u Zajednici posmatraju u cjelini kada se utvrđuje da li se obrada ili prerada koju prođu određeni proizvodi treba smatrati nedovoljnom.

(3) Kao pomoć u ocjeni da li je roba prošla postupke obrade ili prerade koji se smatraju nedovoljnim (iako to nigdje nije navedeno u propisima) mogu poslužiti odgovori na sljedeća pitanja:

- je li za provedbu postupka nužna stručna kvalifikacija uposlenih?
- zahtijeva li postupak obrade posebno prilagođen radni prostor?
- obavlja li se postupak obrade ili prerade korištenjem posebnih strojeva i alata?

#### Članak 15.

(Izdavanje uvjerenja EUR.1 za robu koja nije stekla status robe s podrijetlom)

(1) Ukoliko uvezena roba podrijetlom iz Zajednice nije predmet daljnje obrade ili prerade, postupci koji idu dalje od onih propisanih u članku 38. Odluke, ista ne stiče status robe podrijetlom iz Bosne i Hercegovine.

- U ovome slučaju BiH može izdati uvjerenja o kretanju robe sukladno odredbama članka 48. Odluke, s tim da se u polju 4. navodi podrijetlo "EZ", u polju 5., kao odredište "EZ", a da se u polju 7., (napomene) unesu podatci s uvjerenja koje je kao dokaz o podrijetlu izdano u zemlji izvoza, a u BiH priloženo u postupku uvoza predmetne robe. Također, iz dokumentacije i evidencije nadležne carinske ispostave i imatelja odobrenja se mora jasno vidjeti da je uvezena roba istovjetna robi koja se izvozi (vraća). Ovdje se isključuju slučajevi navedeni u članku 112. Zakona o carinskoj politici BiH (unutarnja obrada po sustavu ekvivalentne robe).

- Naime, da bi se omogućio preferencijalni tretman uvozne robe podrijetlom iz BiH, Carinska tarifa Zajednice predviđa sniženu stopu carine (uglavnom nultu stopu). Ova primjena se ne odnosi na robu podrijetlom iz Zajednice, jer za istu ne postoji tarifna stopa. Međutim, može se desiti da kada uvoznik u Zajednicu, zajedno sa prijavom za puštanje u slobodan promet podnese uvjerenje o kretanju, izdano u BiH sukladno važećim pravilima, zaračunaju carinske pristojbe, ovisno od stope koja se primjenjuje na uvoz robe iz trećih zemalja.

Članak 16.  
(Vraćanje robe u nepromijenjenom stanju)

Zbog toga, kad se radi o vraćanju robe u nepromijenjenom stanju mogu se primijeniti odredbe članka 177. do 179. Zakona o carinskoj politici BiH i članka 419. do 429. Odluke, koje odredbe se primjenjuju i u EZ. U tom slučaju sve carinske formalnosti se trebaju obaviti na carinskom području EZ, između poduzeća registriranog u Zajednici i carinskih organa Zajednice. Carinski organi BiH i poduzeće registrirano u BiH, nisu uključeni u ovaj postupak. Njihova je obveza postupati sukladno važećim propisima koji reguliraju proceduru unutarnje obrade i izvoza.

Članak 17.  
(Kvalifikacijska jedinica)

- Pojam "kvalifikacijska jedinica" označava osnovnu jedinicu, tj. osnovni proizvod koji treba udovoljiti pravilima stjecanja preferencijalnog podrijetla proizvoda. Pojmovno je povezan s osnovnom jedinicom što je se razvrstava u određen tarifni broj CT BiH, sukladno Osnovnim pravilima za razvrstavanje prema CT BiH.

- Kada je riječ o više istovjetnih proizvoda u pošiljci, koje se razvrstava u jedan tarifni broj CT BiH, za svaki pojedinačni proizvod treba posebno utvrditi jesu li ispunjeni uvjeti za stjecanje preferencijalnog podrijetla iz Liste prerada i obrada.

Članak 18.  
(Uvoz rastavljenih ili nesastavljenih proizvoda)

- Kada se pošiljku u izvozu razvrstava sukladno Općem pravilu u jedan tarifni broj CT BiH, iako je riječ o rastavljenom proizvodu (prije sastavljen proizvod, a naknadno rastavljen, npr., radi prijevoza) ili nesastavljenom proizvodu (koji nikad nije bio sastavljen), kompletnom ili nekompletnom, s bitnim obilježjima kompletnog proizvoda, primijenit će se pravilo iz Popisa prerada uz tarifni broj kompletnog proizvoda.

- Člankom 49. Odluke uvozniku je dana mogućnost da, ukoliko rastavljene ili nesastavljene proizvode iz tarifnog broja 7308 ili 9406 CT BiH uvozi sukcesivno, (uvoz djelomičnih pošiljki) dokaz o podrijetlu podnese carinskim organima prilikom uvoza prve pošiljke.

Članak 19.  
(Pravilo za setove)

- Pravilo podrijetla za setove primjenjuje se samo na setove unutar značenja Općeg pravila 3 za primjenu CT BiH.

- Ako je udovoljeno navedenom pravilu, preferencijalno podrijetlo imat će setovi u kojih svaka komponenta ispunjava uvjete iz Liste prerada i obrada.

- Kada se set sastoji od komponenata bez podrijetla i s podrijetlom, a komponente bez podrijetla ne prelaze 15% cijene seta, prema cijeni fco tvornica proizvođača, smatrat će se da su pravila za stjecanje preferencijalnog podrijetla ispunjena.

Članak 20.  
(Ambalaža)

Ambalaža koja je prema općem pravilu 5 CT BiH obuhvaćena zajedno s proizvodom u cilju razvrstavanja, obuhvaćena je i kod određivanja podrijetla, što znači da dijeli "sudbinu" proizvoda.

Članak 21.  
(Pribor, rezervni dijelovi i alati)

Za potrebe utvrđivanja podrijetla robe; pribor, rezervni dijelovi i alati poslani uz uvozni proizvod, smatraju se sastavnim dijelovima tog proizvoda pod uvjetom da se isporučuju s njim, da su uključeni u cijenu proizvoda i da nisu fakturirani odvojeno.

Članak 22.  
(Utvrđivanje podrijetla robe)

Da bi bili sigurni da je izvozni proizvod stekao podrijetlo potrebno je prvo provjeriti da li je pravilno svrstan u CT BiH, potom da li je cjelovito dobiven, a ako nije potražiti ga u Listi prerada i obrada koje je potrebno obaviti na materijalima bez podrijetla, kako bi određeni proizvod stekao status proizvoda s podrijetlom. Radi lakšeg snalaženja, **u prilogu upute je vodič za utvrđivanje stjecanja podrijetla.**

Članak 23.  
(Procentno pravilo)

- Kod primjene procentnog pravila, koje je često u Listi prerada i obrada, treba sabrati vrijednost nematerijalnih troškova proizvodnje, kao što su: vrijednost rada, vrijednost neutralnih elemenata (energija, goriva, amortizacija opreme, strojeva, alata, profit, itd.), jer za ove elemente u cijeni proizvoda ne treba dokazivati podrijetlo. Ako su nematerijalni troškovi dovoljno veliki, podrijetlo upotrijebljenih materijala bez podrijetla uopće neće uticati na podrijetlo izvoznog proizvoda.

- Procentno pravilo najčešće glasi: "Proizvodnja u kojoj vrijednost upotrijebljenih materijala ne premašuje 40% vrijednosti proizvoda fco tvornica". Pojam "vrijednost materijala" u Listi znači carinska vrijednost u vrijeme uvoza korištenih materijala bez podrijetla ili, ako ona nije poznata ili se ne može utvrditi, prvu cijenu za koju se može sa sigurnošću utvrditi da je plaćena za te materijale. Pojam "ex-works cijena" u Listi je cijena plaćena za proizvod proizvođaču koji je obavio zadnju obradu ili preradu, pod uvjetom da je u cijenu uključena vrijednost svih upotrijebljenih materijala umanjena za iznos svih domaćih poreza čiji povrat se vrši ili bi se mogao izvršiti nakon izvoza proizvoda.

- Ako je procentno pravilo ograničilo vrijednost materijala bez podrijetla do 40%, a utvrdi se da nematerijalni troškovi, za koje se uvijek smatra da su "s podrijetlom", čine 60% cijene fco tvornica, udovoljeno je procentnom pravilu. Međutim, ako nematerijalni troškovi nisu sami dovoljni da udovolje procentnom pravilu, mora se dokazivati da neki od upotrijebljenih materijala ima podrijetlo.

- Primjera radi, ukoliko smo uvezli dijelove za računalo iz raznih zemalja, bez podrijetla, koji ćemo nakon sastavljanja izvesti u Zajednicu, u postupku ocjene ispunjenosti uvjeta za stjecanje statusa robe podrijetlom iz BiH, treba uzeti u obzir da vrijednost upotrijebljenih dijelova u izradi gotovog proizvoda ne može biti veća od 40% cijene proizvoda fco tvornica.

Članak 24.  
(Gubitak statusa robe s podrijetlom)

Roba s podrijetlom koja napusti područje na kojem je podrijetlo stečeno, a potom se vrati, gubi status podrijetla ukoliko se carinskim organima ne može dokazati da su vraćeni proizvodi isti koji su bili izvezeni i da nisu prošli nikakve obrade ili prerade, osim očuvanja u dobrom stanju.

U nekim slučajevima je dovoljno da zemlja koja, prije puštanja u slobodan promet, vraća robu navede u rubrici 7. uvjerenja da je razlog vraćanja npr. "oštećena roba", dok za robu koja je bila puštena u slobodan promet, proceduru unutarnje obrade, uskladištena, treba dostaviti dokaze carinskih organa.

Članak 25.  
(Direktni prijevoz)

- Preferencijalno pravilo podrijetla podrazumijeva da se roba mora prevoziti izravno iz zemlje podrijetla u zemlju koja odobrava preferencijalnu stopu, bez prelaska preko područja bilo koje

druge zemlje. Proizvodi koji čine jednu pošiljku mogu se provoziti i kroz druge zemlje s pretovaram ili privremenim uskladištenjem u tim zemljama, pod uvjetom da se ne stavljaju u slobodan promet i da se na istima ne obavljaju nikakve radnje osim istovara, ponovnog utovara ili bilo kakvog postupka namijenjenog njihovom očuvanju u dobrom stanju.

- Također, pojam direktnog prijevoza obuhvaća i proizvode koji se dopremaju cjevovodom bez prekida, preko neke druge zemlje.

#### Članak 26.

(Dokazi o direktnom prijevozu)

- Kada nema sumnje da je roba prevezena izravno iz zemlje podrijetla, ne zahtijevaju se nikakvi posebni dokazi o tome, ali kada se robu prevozi preko druge zemlje, carinska služba i podnošenje dokaza o ispunjenosti uvjeta o direktnom prijevozu predočenjem :

- jedinstvene isprave o prijevozu koja obuhvaća put od zemlje izvoznice kroz zemlju provoza;

- uvjerenja carinskih organa zemlje provoza, ili
- u nedostatku spomenutih, sve druge uvjerljive isprave.

- Uvjerenje carinskih organa je dokumenat kojim se dokazuju činjenice o direktnom prijevozu robe s podrijetlom. Uvjerenje izdaje nadležna carinska ispostava koja, prema odredbama Zakona, obavlja nadzor nad predmetnom robom u provozi i to na zahtjev uvoznika ili njegovog ovlaštenog zastupnika.

- Kada se roba smješta u carinsko skladište ili slobodnu zonu radi daljnje otpreme, prijemna carinska ispostava koja je nad tom robom preuzela nadzor, potvrđuje ulaznoj carinskoj ispostavi primitak robe i na zahtjev izdaje uvjerenje o direktnom prijevozu, uz uvjet da ima sve podatke o kretanju robe u provozi kroz BiH.

- U pravilima podrijetla pojam "pošiljka" znači proizvode koji se šalju istovremeno od jednog izvoznika do jednog primatelja proizvoda ili koji su obuhvaćeni jedinstvenom prijevoznom ispravom, kojom se pokriva njihov prijevoz od izvoznika do primatelja proizvoda ili u nedostatku tog dokumenta, jedinstvenim računom.

- Oblik i sadržaj **potvrde o direktnom prijevozu** je prilog ove upute.

#### Članak 27.

(Izložbe)

Proizvodi podrijetlom iz BiH poslani na izložbu u neku zemlju, a nakon toga prodani radi uvoza u zemlju Zajednice, uživaju povoljnosti tarifnih preferencijala pod uvjetom da se carinskim organima u Zajednici podnese uvjerenje o kretanju EUR.1, navede naziv i adresa izložbe, te drugi podatci iz kojih će se vidjeti da proizvodi nisu korišteni u druge svrhe osim prikazivanja na izložbi i da su sve vrijeme bili pod carinskim nadzorom.

#### Članak 28.

(Uvjerenja o kretanju EUR.1)

- Sukladno propisima, uvjerenje o kretanju robe EUR. 1 predstavlja materijalni dokaz za primjenu preferencijalnih aranžmana, nakon što ga nadležna carinska ispostava ovjeri u postupku izvoznog carinjenja robe ili prihvati u postupku puštanja robe u slobodan promet. Na nadležnoj ispostavi leži i odgovornost da poduzme sve neophodne radnje provjere ispunjenosti uvjeta za stjecanje odnosno priznavanje statusa robe s podrijetlom.

- Uvjerenje o kretanju EUR. 1 izdaju carinski organi samo na zahtjev izvoznika ili njegovog ovlaštenog zastupnika, koji je u obvezi uz zahtjev priložiti i dokumentaciju (predračuni, računi, normativi, izjave dobavljača, prethodno izdati dokazi o podrijetlu), kojom dokazuje da se proizvodi koji se izvoze kvalificiraju za izdavanje tog uvjerenja. Carinski organi su dužni podnesene zahtjeve čuvati najmanje tri godine od dana izvoza robe.

- Obzirom da se priznavanjem preferencijalnog statusa ostvaruju značajne olakšice kod stavljanja robe u slobodan promet, carinski organi BiH, kao i carinski organi Zajednice imaju pravo

zatražiti od izvoznika svu dokumentaciju koju cijene potrebnom odnosno, da izvrše sve provjere koje smatraju neophodnim. Na carinskim organima leži i odgovornost da uvjerenje o kretanju EUR. 1 bude pravilno popunjeno i ovjereno.

#### Članak 29.

(Popunjavanje uvjerenja o kretanju EUR.1)

(1) Zahtjev za izdavanje uvjerenja o kretanju EUR.1, deklaracija izvoznika koja je odštampana na poleđini i uredno popunjeno uvjerenje podnosi se u postupku izvoznog carinjenja zajedno sa JCI-om i ostalom potrebnom dokumentacijom. Rubrike obrasca trebaju biti popunjene na sljedeći način:

**U rubriku 1.** Izvoznik (Exporter) unosi se naziv izvoznika, puna adresa i zemlja (Name, full address, country);

- izvoznik može biti fizička osoba s prebivalištem ili
- pravna osoba sa sjedištem u BiH

**U rubriku 2.** Uvjerenje se koristi u preferencijalnoj razmjeni između (Certificate used in preferential trade between) unosi se "Bosna i Hercegovina" i "EU".

**U rubriku 3.** Primatelj (Consignee), čije popunjavanje nije obvezno, unosi se naziv primatelja robe, njegova puna adresa i zemlja (Name, full address, country)(Optional); *(preporučuje se upisati ime primatelja, ali nije obvezno). U slučaju izvoza na izložbu izvan BiH ili u zemlje koje odobravaju preferencijalnu trgovinu proizvoda koji će po završetku izložbe biti prodani, treba upisati i mjesto izložbe.*

**U rubriku 4.** Zemlja, grupa zemalja ili teritorija čiji se proizvodi smatraju proizvodima koji zadovoljavaju kriterije o podrijetlu (Country, group of countries or territory, in which the products are considered as originating) unosi se "Bosna i Hercegovina";

**U rubriku 5.** Zemlja, grupa zemalja ili teritorija u koju se upućuje roba (Country, group of countries or territory of destination) unosi se "Zemlja, grupa zemalja ili teritorija".

**U rubriku 6.** Informacija u svezi s prijevozom, čije popunjavanje nije obvezno (Transport details) (Optional), unosi se način transporta robe i put kojim će roba biti transportirana u zemlju uvoza;

**U rubriku 7.** Napomena (Remarks) koju popunjava carinska ispostava, unosi se, napomena "Naknadno izdano", ako se uvjerenje izdaje naknadno, ili napomena "Duplikat", ako se izdaje duplikat uvjerenja EUR.1, u kom slučaju se u tu rubriku unose serijski broj, broj JCI-a i datum izdavanja izvornika uvjerenja. Također, u ovu rubriku se mogu upisati i druge napomene koje će biti od koristi nadležnim carinskim organima, kao npr."roba se vraća, jer je prilikom pregleda utvrđeno da se radi o oštećenjima iste".

**U rubriku 8.** Redni broj, oznake, brojevi i vrsta koleta, naziv proizvoda (Item number; marks and numbers; number and kind of packages ; descriptions of goods) unose se:

- za "redni broj" - redni brojevi robe, ako se za više vrsta robe traži izdavanje uvjerenja
- za "oznake, brojeve i vrste koleta" - oznaka i identifikacijski brojevi na koletima (paketima).

Ako je paket upućen (adresiran) na primatelja; unosi se adresa primatelja, broj paketa označen na računu i opis paketa (kutija, bala, paleta, bačva i dr.). Ako paketi nisu obilježeni, unosi se napomena: "bez oznaka i brojeva";

- za "naziv proizvoda" - opis proizvoda na takav način da ispostava koja vrši carinjenje može identificirati proizvod i utvrditi njegovo podrijetlo;

#### **Dodatna pojašnjenja za polje 8. :**

Kada uvjerenje obuhvaća više vrsta proizvoda, svaku vrstu treba upisati u novi red i staviti brojčanu oznaku stavke ( 1,2,3...). Stavke treba upisivati bez proreda.

Za pošiljke koje se sastoje od proizvoda sa podrijetlom i proizvoda bez podrijetla, treba opisati samo proizvode sa podrijetlom. Ponekad je nemoguće na računu (fakturi) izbjeći zajedničko

iskazivanje proizvoda sa i bez podrijetla. Tada na računu treba naznačiti (npr. fusnotom, zvjezdicom) koji su proizvodi bez podrijetla, a u uvjerenju EUR.1 u polje 8. staviti odgovarajuću napomenu uz opis robe – npr. "proizvodi označeni oznakom \* na računu su bez podrijetla i nisu obuhvaćeni ovim uvjerenjem EUR.1".

*Kad je na uvjerenju EUR.1 postojeće polje za opis robe nedovoljno za upisivanje podataka važnih za prepoznavanje robe, posebno kod velikih pošiljki, izvoznik može specificirati robu na koju se uvjerenje EUR.1 odnosi na priloženim računima, a ako treba i na drugim komercijalnim dokumentima, pod uvjetom:*

*- da su brojevi na računu navedeni u polju 10.  
- da su računi i, kad je obvezno, drugi komercijalni dokumenti prije podnošenja carini priloženi uz uvjerenje,*

*- da su carinski organi ovjerali račune i, kada su obvezni, druge komercijalne dokumente koji se odnose na uvjerenje. Neposredno nakon posljednjeg proizvoda, obvezno treba podvući vodoravnu liniju, a neispunjeni prostor precrtati kosom crtom ( knjigovodstveno koljeno ).*

**U rubriku 9.** Bruto masa (kg) ili druge jedinice mjera (litra, m, itd.), (Gross mass (kg) or other measure (litres, m, etc.) upisuje se bruto masa robe ili bruto količina u drugim jedinicama mjere koje su navedene u računu;

**U rubriku 10.** Računi (Invoices) čije popunjavanje nije obvezno, unose se brojevi i datumi svih računa za robu za koju se traži izdavanje uvjerenja EUR. 1;

**U rubriku 11.** Ovjera carinskog organa (Customs endorsement) unosi se broj JCI-a koji carinska ispostava dodjeljuje, datum i mjesto izdavanja uvjerenja EUR. 1, potpis carinskog radnika i pečat koji se koristi za ovjeru uvjerenja o kretanju EUR.1 (Declaration certified: Export document; Form; No; Customs Office; Issuing country of territory; Date; Signature).

**U rubriku 12.** Izjava izvoznika (Declaration by the exporter) unose se mjesto i datum kada je zatraženo izdavanje uvjerenja EUR 1 i potpis izvoznika ovjeren pečatom (I, the undersigned, declare that the goods described above meet the conditions required for the issue of this certificate; Place and date; Signature).

## **Stranica 2.**

**U rubrika 13.** Zahtjev za provjeru (Request for verification) se popunjava u slučaju podnošenja zahtjeva za naknadnu provjeru uvjerenja o kretanju EUR 1 i u istu se upisuje naziv i adresa službe koja zahtijeva provjeru.

**U rubriku 14.** Rezultati provjere (Result of verification) se unose rezultati po obavljenoj provjeri, tu rubriku popunjava i ovjerava organ nadležan za nadovjeru.

**Stranica 3.** je preslika stranice broj 1.

## **Stranica 4.**

(2) U izjavi o podacima na temelju kojih roba zadovoljava uvjete za izdavanje uvjerenja EUR. 1, dovoljno je dati kratku opasku, npr.

- izvoznik koji je ujedno i proizvođač može upisati: "Roba je proizvedena u proizvodnim pogonima ovoga poduzeća, a razvrstava se u tarifni broj....."

- izvoznik koji je robu kupio u zemlji radi izvoza: " Roba je proizvedena u BIH, a razvrstava se u tarifni broj.....".

## Članak 30.

(Potrebna dokumentacija za dokazivanje podrijetla)

- U polju o dokaznim ispravama treba upisati važne komercijalne dokumente kojima izvoznik raspolaže, kojima se dokazuje podrijetlo, kao što su: paking - liste, tovarne liste, otpremnice, izjave dobavljača, uvjerenje EUR. 1 koje je stiglo pri uvozu materijala koji su korišteni u izradi proizvoda koji se izvoze.

- Ukoliko izvoznik nabavlja robu u unutarnjem prometu, treba uz uvjerenje o kretanju EUR.1 priložiti i **izjavu dobavljača/ proizvođača, čiji izgled i sadržaj je u prilogu.**

#### Članak 31.

(Popunjavanje uvjerenja na službenim jezicima)

Obrazac uvjerenja EUR. 1 popunjava se na službenim jezicima Bosne i Hercegovine ili na jeziku zemlje uvoznice. Ukoliko je u carinskom postupku puštanja robe u slobodan promet priložen dokaz o podrijetlu na jeziku zemlje izvoznice, nadležna carinska ispostava može tražiti prijevod iste.

#### Članak 32.

(Izdavanje uvjerenja o kretanju EUR.1)

- Kada carinska ispostava na temelju podataka iz zahtjeva za izdavanje uvjerenja EUR. 1, izjave proizvođača, podataka iz JCI-a i isprava podnesenih uz JCI-a, kao i pregledom robe, utvrdi da je roba podrijetlom iz Bosne i Hercegovine, prema pravilima o podrijetlu, izdaje uvjerenje.

- U rubriku 11. uvjerenja EUR. 1, carinski inspektor upisuje broj i datum izvoznog JCI-a, stavlja svoj potpis i ovjerava pečatom koji je urađen isključivo za te namjene.

#### Članak 33.

(Odbijanje zahtjeva za izdavanje uvjerenja o kretanju EUR.1)

Ako carinska ispostava, na temelju podataka iz izjave proizvođača podnesene uz Zahtjev za izdavanje uvjerenja EUR. 1, isprava podnesenih uz JCI i pregledom robe, utvrdi da roba koja se izvozi nije ispunila uvjete za stjecanje statusa robe podrijetlom iz Bosne i Hercegovine, odbit će zahtjev za izdavanje uvjerenja.

#### Članak 34.

(Naknadno izdavanje uvjerenja o kretanju EUR.1)

- Uvjerenje o kretanju EUR.1 na zahtjev izvoznika može se izdati nakon izvoza, ako u vrijeme izvoza nije izdano zbog greški ili nenamjernih propusta odnosno nije prilikom uvoza u Zajednicu prihvaćeno iz tehničkih razloga. Izvoznik podnosi popunjene obrasce uvjerenja o kretanju EUR. 1 i u rubrici 7 (Napomene-Remarks ) upisuje "NAKNADNO IZDANO", dok na poledini bijelog primjerka obrasca EUR. 1 daje izjavu: "Za predmetnu robu prethodno nije izdano uvjerenje o kretanju EUR. 1", navodi podatke o mjestu i datumu izvoza, broju JCI-a i uvjetima koje u pogledu podrijetla ispunjava proizvod, prilaže izvoznu JCI-a i dodatnu dokumentaciju.

- Na temelju raspoloživih podataka nadležna carinska ispostava cijeni da li je roba u trenutku prihvaćanja carinske prijave za izvoz ispunjavala propisane uvjete za stjecanje podrijetla i da li opis robe na potvrdi nedvojbeno odgovara opisu robe utvrđenom pri izvoznom carinjenju.

- Naknadno izdati EUR. 1 nosi datum naknadnog izdavanja.

#### Članak 35.

(Izdavanje duplikata uvjerenja o kretanju EUR.1)

- U slučaju krađe, gubitka ili uništenja uvjerenja o kretanju EUR. 1, izvoznik može podnijeti zahtjev za izdavanje duplikata carinskom organu koji ga je izdao. U tom slučaju popunjava obrazac EUR. 1, upisuje u rubrici 7 (Napomene-Remarks) "DUPLIKAT", navodi podatak o mjestu i vremenu izdavanja izvornika uvjerenja i broj JCI-a, prilaže presliku JCI-a i ostale dokumentacije kojima se dokazuje ispunjenost uvjeta za stjecanje statusa robe s podrijetlom.

- Duplikat uvjerenja o kretanju EUR. 1 nosi datum izdavanja izvornog uvjerenja i validan je od toga datuma.

#### Članak 36.

(Izdavanje zamjenskog uvjerenja o kretanju EUR.1)

- Ako uvozna roba nije puštena u slobodan promet i nalazi se pod carinskim nadzorom, a uvoznik je želi otpremiti u neko drugo mjesto unutar BiH, carinska ispostava pod čijim je nadzorom roba, može izdati zamjensko uvjerenje o kretanju EUR. 1.

- Zamjensko uvjerenje može obuhvatiti :
- cijelu pošiljku ili dio pošiljke obuhvaćene jednim uvjerenjem EUR.1 ili izjavom na računu,
- zbroj robe obuhvaćene s nekoliko uvjerenja ili nekoliko izjava na računu ispostavljenih u jednoj ugovornoj strani.
- Radi davanja zamjenskog uvjerenja, uvoznik ili njegov ovlašteni zastupnik carinskoj ispostavi pod čijim je nadzorom roba treba podnijeti pisani zahtjev kojem prilaže popunjeno uvjerenje o kretanju robe EUR. 1, u kojem treba u rubrici 4 navesti zemlju podrijetla, a u rubrici 7 da se radi o zamjenskom uvjerenju i upisati serijski broj uvjerenja koje je dopratilo robu, kao i dati pisanu izjavu da se radi o istoj robi koja je uvezena ili dijelu pošiljke za koju je prethodni dokumenat izdan. Zamjensko uvjerenje se ne može izdati za robu puštenu u slobodan promet ili u postupak unutarnje obrade.

Članak 37.  
(Izjava na računu)

- *Izjavu na računu može dati :*
- odobreni izvoznik iz Zajednice za pošiljke čija vrijednost nije ograničena, ili
- svaki izvoznik u Zajednicu za pošiljku od jednog ili više paketa koji sadrže proizvode s podrijetlom čija ukupna vrijednost ne prelazi 12 000 KM.
- Tekst Izjave na računu je propisan i ne smije se mijenjati, a izvoznik ga upisuje na računu, dostavnici, otpremnici ili nekom drugom komercijalnom dokumentu, koji daje dovoljno podataka za identificiranje robe. Izjavu na računu vlastoručno potpisuje izvoznik, a odobreni izvoznik iz Zajednice nema tu obvezu, ako se obaveže kod svojih carinskih organa da prihvata punu odgovornost za svaku danu izjavu.
- Obzirom da je izjava na računu, kao i EUR. 1, materijalni dokaz za primjenu povlaštene carinske stope i korištenje financijskih olakšica, izvoznik je dužan u svakom trenutku pružiti sve informacije i dati na uvid svu dokumentaciju na temelju koje se sa sigurnošću može zaključiti da roba ispunjava propisane uvjete za stjecanje statusa robe s podrijetlom.

Članak 38.  
(Utvrđivanje vrijednosti besplatne pošiljke)

Kada je riječ o besplatnoj pošiljci, carinska vrijednost koju utvrdi nadležna carinska ispostava, se uzima kao osnova za vrijednosno ograničenje. Ukoliko je utvrđena carinska vrijednost veća od propisane vrijednosti, uvoznika treba uputiti da podnese uvjerenje o kretanju EUR. 1.

Članak 39.  
(Status odobrenog izvoznika)

Člankom 53. Odluke propisano je da carinski organi u Zajednici mogu dati status odobrenog izvoznika, svakom izvozniku koji ima česte isporuke robe podrijetlom iz Zajednice i koji pruža sva jamstva neophodne za provjeru statusa podrijetla proizvoda.

Odredbama ove Odluke nije dana mogućnost da status odobrenog izvoznika dobije izvoznik robe iz BiH u Zajednicu.

Članak 40.  
(Rok važenja dokaza o podrijetlu)

- U pogledu roka važenja dokaza o podrijetlu, bez obzira da li se radi o uvjerenju EUR.1 ili izjavi na računu, članak 54. stavak 1. Odluke jasno definira da je rok važenja četiri mjeseca od dana izdavanja u zemlji izvoza, te da se dokaz o podrijetlu u tom periodu podnosi carinskim vlastima zemlje uvoznice.

- U propisima nema daljnjih odredbi u pogledu proceduralnih uvjeta, što znači da ne postoje pravne odredbe koje uvjetuju da uvozne robe trebaju biti pod određenim carinskim postupkom u momentu podnošenja dokaza o podrijetlu. Stoga, kada se robe nalaze u postupku carinskog skladištenja, dokaz o podrijetlu se može podnijeti pri ulasku robe u carinsko skladište (tj. pri podnošenju prijave IM7) ili u bilo kojem drugom momentu za vrijeme njenog boravka u skladištu, ali u roku od četiri mjeseca od dana izdavanja u zemlji izvoza. Kada se tako uskladištena roba pušta u slobodan promet nakon pet, sedam ili više mjeseci, smatrat će se da je propisani rok ispoštovan.

- Carinski organ zemlje uvoznice može prihvatiti dokaz o podrijetlu podnesen nakon krajnjeg datuma za predočavanje, ukoliko je ovo kašnjenje prouzrokovano izuzetnim okolnostima (požar, poplava i sl.).

- U ostalim slučajevima zakašnjelog predočavanja, dokaz o podrijetlu se može prihvatiti kada su proizvodi predočeni carinskim organima zemlje uvoza prije proteka roka od četiri mjeseca.

- Carinska ispostava koja vrši carinjenje u svakom konkretnom slučaju cijeniti će ispunjenost ostalih propisanih uvjeta za primjenu preferencijalnog statusa za određenu robu.

#### Članak 41.

(Jedinstveni dokaz o podrijetlu)

- Člankom 54. stav 4. Odluke propisano je da na zahtjev uvoznika carinski organi Zajednice mogu prihvatiti jedinstveni dokaz o podrijetlu prilikom uvoza prve pošiljke, s tim da odrede količinu robe i rok, koji ni u kom slučaju ne može biti duži od četiri mjeseca.

- U ovom slučaju moraju biti ispunjeni uvjeti da je roba:

- značajne komercijalne vrijednosti i da se uvozi u okviru česte i kontinuirane trgovine,

- da je predmet istog kupoprodajnog ugovora,

- da se razvrstava pod istu osmoznamenkastu oznaku CT BiH,

- da je poslana od istog izvoznika istom uvozniku.

- Ovu mogućnost ne mogu koristiti uvoznici robe podrijetlom iz Zajednice, u Bosnu i Hercegovinu.

#### Članak 42.

(Prihvatanje uvjerenja o kretanju EUR.1)

Carinski organ BiH prihvatit će ispravno popunjen dokaz o podrijetlu kao valjan dokument. Također, isti će se prihvatiti ako se na temelju priložene dokumentacije i pregledom robe utvrdi da se odnosi na tu pošiljku i da je ona prevezena izravno iz zemlje Zajednice.

#### Članak 43.

(Odbijanje prihvaćanja uvjerenja o kretanju EUR.1 iz formalnih razloga)

- Kada se radi o formalnim razlozima odnosno ne prihvaćanju dokaza o podrijetlu zbog tehničkih greški, uvozniku originalan dokaz treba vratiti uz napomenu "dokument nije prihvaćen" i navođenje razloga ne prihvaćanja, kako bi mu se omogućilo da naknadno dostavi ispravan dokaz.

- Tehnički razlozi za odbijanje podnesenog dokaza o podrijetlu su:

- uvjerenje o kretanju robe EUR.1 drugačijeg je oblika od propisanog (npr. na podlozi nema "gilloche" uzorak, razlikuje se po veličini i boji, nema serijski broj, nije tiskan na jednom od službenih jezika):

- jedna od obveznih rubrika nije popunjena ( npr. rubrika 4 );

- uvjerenje o kretanju EUR.1 nije potpisano ( npr. rubrika 11 );

- uvjerenje izdao organ koji nije ovlašten;

- uvjerenje nije izvorno, već preslika istoga;

- koristi se nov pečat, a nije stiglo prethodno obavještenje.

- U tom slučaju carinski organ zadržava presliku odbijenog dokumenta radi naknadne provjere ili sumnje na prijevaru, a deklarantu omogućava podnošenje nepotpune deklaracije i određuje rok od najduže četiri mjeseca za dostavljanje ispravnog dokaza o podrijetlu, uz osiguranje eventualnog carinskog duga.

#### Članak 44.

(Odbijanje primjene povlaštenog tretmana)

- Carinski organ će odbiti primjenu povlaštenog tretmana na uvezenu robu kada:

- se dokaz o podrijetlu odnosi na robu koja nije predviđena za povlašteno postupanje;

- rubrika 8 nije popunjena ili se ne odnosi na robu prijavljenu carinskim organima;

- dokaz o podrijetlu izda zemlja koja nije zemlja Zajednice;

- jedna o obveznih rubrika na uvjerenju nosi tragove neovjerene ispravke ili brisanja;

- je uvjerenju istekao rok važenja;

- je dokaz o podrijetlu naknadno izdan za robu koja je predmet carinskog prekršajnog ili kaznenog postupka..

- Carinski organ u navedenim slučajevima na dokaz o podrijetlu stavlja oznaku "neprimjenjivo" i isti zadržava u svojoj dokumentaciji. Carinski organ zemlje izvoza treba izvijestiti o ovome slučaju.

#### Članak 45.

(Kupovina robe posredstvom trgovca iz treće zemlje)

- Vrsta vanjskotrgovinskog posla i broj pravnih osoba koje učestvuju u trgovini robom ne utiče na primjenu povlaštenog tretmana nad robom. Ovo podrazumijeva da ukoliko robu kupuje trgovac iz treće zemlje, povlašten tretman će se primijeniti ako robu prati odgovarajući dokaz o podrijetlu, te ako je roba poslana izravno iz zemlje Zajednice (ako je uskladištena u trećoj zemlji, treba priložiti potvrdu o direktnom transportu). U tom slučaju nije obvezna popuna polja 3 i 10 uvjerenja o kretanju EUR.1.

- Ako se povlašten status dokazuje izjavom na računu, a trgovina se obavlja putem trgovca iz treće zemlje, dokaz o podrijetlu (propisan tekst izjave) može biti i na drugom komercijalnom dokumentu (pack-lista, otpremnica i sl.), ali na tom dokumentu mora biti detaljan opis robe i podatak o odredištu u BiH.

#### Članak 46.

(Izuzetci od podnošenja dokaza o podrijetlu)

- Robe koje privatne osobe šalju privatnim osobama ili su dio osobnog prtljaga putnika smatraju se proizvodima s podrijetlom za koje se ne zahtijeva podnošenje dokaza o podrijetlu, pod uvjetom da nisu komercijalnog karaktera i da nema sumnje u istinitost izjave dane od strane osobe.

- Ukupna vrijednost robe poslana u paketima ne smije preći 1 000 KM, a robe koja je dio osobnog prtljaga putnika 2 400 KM.

- Ova odredba nije primjenjiva za osobe koje primaju ili unose u BiH robe podrijetlom iz Zajednice, jer iste u BiH ne uživaju tarifne preferencijale.

#### Članak 47.

(Naknadna provjera dokaza o podrijetlu)

- Zahtjevi za naknadnom provjerom izdanih dokaza o podrijetlu se podnose ako postoje opravdane sumnje u vjerodostojnost takvih dokumenata.

- Razlozi za opravdanu sumnju mogu biti u slučajevima kada:
- pečat u rubrici 11 uvjerenja EUR. 1 ne odgovara dostavljenom,
- oznaka na robi ili ambalaži ili drugi prateći dokumenti odnose se na drugu robu,
- nisu usuglašeni podatci sa drugom pratećom dokumentacijom,
- uvoz robe se vrši iz zemlje koja nije specifična za tu vrstu robe i sl.

- Uz zahtjev treba priložiti i svu raspoloživu dokumentaciju koja upućuje na sumnju uz navođenje konkretnih razloga za provjeru.

Također, naknadna provjera se može tražiti i nasumičnim izborom. To može biti slučaj kada se u dužem vremenskom periodu uvozi roba velike vrijednosti, za koju se prilaže uredna dokumentacija i dokazi o podrijetlu koji ne upućuju na bilo kakvu sumnju.

- Ukoliko carinski organ odluči dokaz o podrijetlu poslati na provjeru i na taj način odloži primjenu tarifnih preferencijala, uvozniku može ponuditi puštanje robe u slobodan promet uz polaganje adekvatnog osiguranja – opterećenja jamstva za iznos carine i carinskih pristojbi, do dobivanja rezultata provjere. Osiguranje eventualnog carinskog duga nije moguće nakon puštanja robe u slobodan promet.

- Carinski organi obavljaju naknadnu provjeru i to ponovnim pregledom dokumentacije koju im je u postupku izvoznog carinjenja priložio izvoznik ili njegov ovlaštenu zastupnik. Pored toga, uglavnom je dodatne podatke i informacije neophodno pribaviti kod proizvođača/izvoznika i to uvidom u poslovne knjige, upoznavanjem s procesom proizvodnje, korištenim repromaterijalom,

normativom proizvodnje i svim što može biti od uticaja za ocjenu statusa robe, sukladno pravilima o podrijetlu.

- Naknadnu provjeru obavlja carinska ispostava u kojoj je predmetna roba izvezno carinjena.

Službenici koji su obavili naknadnu provjeru dužni su sačiniti zapisnik koji sadrži sve podatke koji su uticali na definiranje statusa robe i uz isti priložiti ovjerene preslike popratne dokumentacije. Zapisnik o naknadnoj provjeri potpisuju službenici i šef ispostave. Također, ukoliko postoji izjava dobavljača, proizvođača, izvoznika, i sl., iste moraju biti potpisane od strane tih osoba.

**Ogledni primjerak zapisnika nalazi se u prilogu ove upute.**

#### Članak 48.

(Rok za dostavljanje rezultata naknadne provjere)

- Rezultate izvršenih provjera treba dostaviti carinskim organima Zajednice u roku od šest mjeseci, a ako se odgovor ne dostavi ili ne sadrži dovoljno podataka za utvrđivanje vjerodostojnosti dokumenta ili stvarnog podrijetla proizvoda, ponovo se šalje zahtjev za provjeru.

- Ukoliko rezultati po ponovljenom zahtjevu ne budu poslani u roku od sljedeća četiri mjeseca, carinski organ Zajednice, koji je zahtijevao provjeru odbija pravo na tarifne preferencijale i naplaćuje carinske pristojbe na predmetnu robu, osim ako cijeni da se radi o izuzetnim slučajevima.

- Ista pravila važe i kada carinski organi Bosne i Hercegovine traže naknadnu provjeru dokaza o podrijetlu za robe iz Zajednice.

- Sukladno važećim odredbama, naknadnu provjeru izdanih dokaza o podrijetlu mogu obaviti i drugi kontrolni organi Zajednice odnosno BiH, ukoliko raspoložive informacije budu ukazivale da se radi o ozbiljnom kršenju propisa.

### GLAVA IV - PRIJELAZNE I ZAVRŠNE ODREDBE

#### Članak 49.

(Sastavni dio)

Sastavni dio ove upute čine Vodič za utvrđivanje stjecanje statusa "proizvoda s podrijetlom", Izjava dobavljača/proizvođača o proizvodima sa statusom preferencijalnog podrijetla, Zapisnik o naknadnoj provjeri dokaza o podrijetlu i Potvrda o direktnom prijevozu.

#### Članak 50.

(Prestanak važenja ranijih propisa)

Danom stupanja na snagu ove upute, prestaju važiti sva akta bivših carinskih uprava entiteta, kojima su bila regulirana pitanja koja su predmet ove upute.

#### Članak 51.

(Stupanje na snagu)

Ova uputa stupa na snagu osmog dana od dana objave u "Službenom glasniku BiH", a bit će objavljena i na WEB stranici Uprave.

**Broj: 02-413/07**

**Datum: 05.02.2007. godine**

**DIREKTOR**  
**Kemal Čaušević**

# VODIČ ZA UTVRĐIVANJE STATUSA „PROIZVODA S PODRIJETLOM“

Vrsta proizvoda \_\_\_\_\_ Tarifni broj \_\_\_\_\_

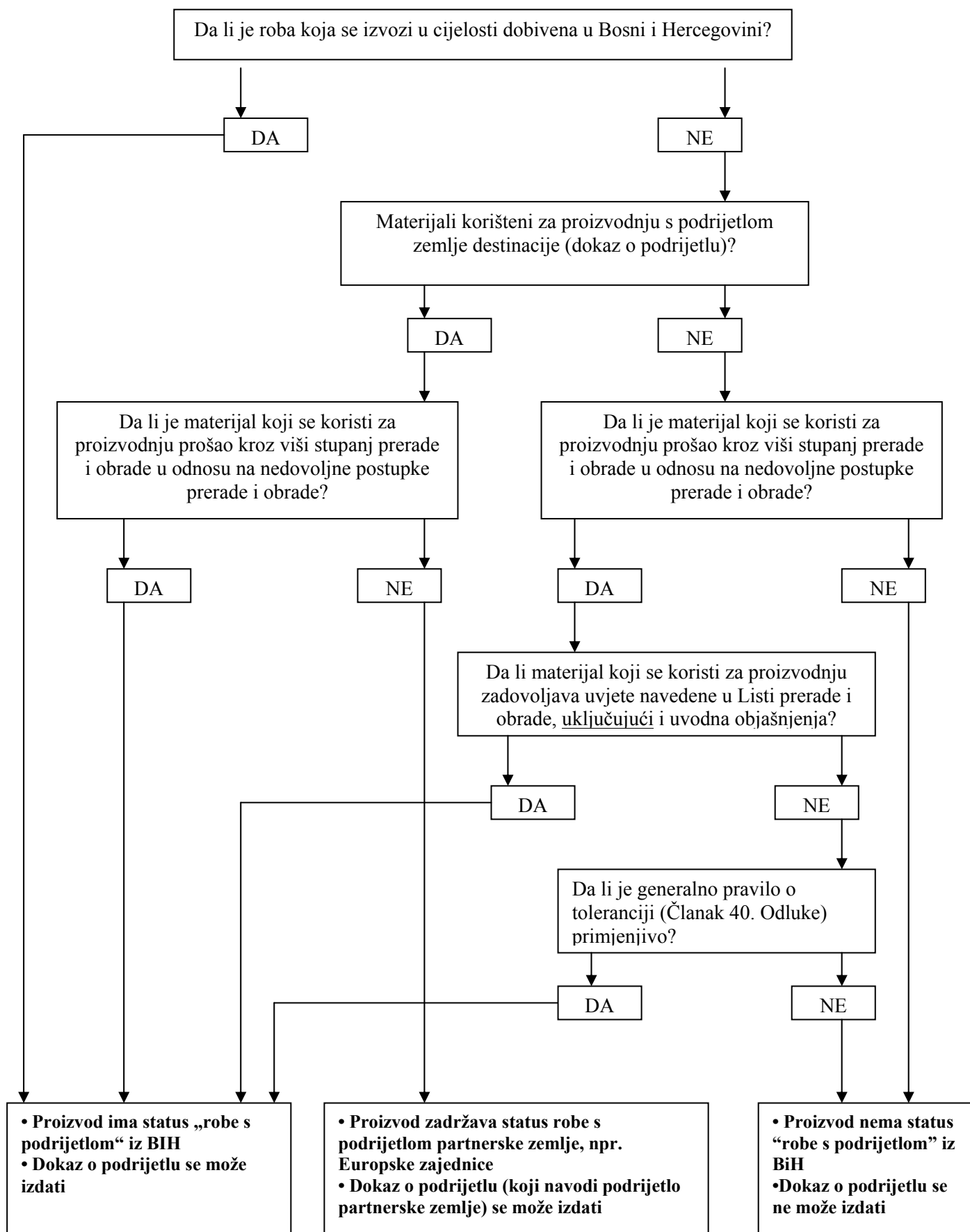

POTVRDA O DIREKTNOM PRIJEVOZU  
CERTIFICATE ON DIRECT TRANSPORT

Sukladno odredbama članka 45. Odluke o provedbenim propisima Zakona o carinskoj politici Bosne i Hercegovine ("Službeni glasnik BiH, broj 63a/04 i 60/06), potvrđuje se da je niže navedena roba ispunila uvjete direktnog prijevoza.

In accordance of Article 45. of the Decree on the implementation of the Customs law BiH ("Official Gazette BiH", No 63a/04 and 60/06), it is hereby certificated that the goods refered to follow:

Vrsta i opis robe \_\_\_\_\_  
(Kind and description of goods)

Broj koleta i težina \_\_\_\_\_  
(Number of collet, weight)

Prijavljena carinskoj ispostavi \_\_\_\_\_ Regionalni centar \_\_\_\_\_  
(Declared at the entry point to the Customs office) (Regional centre)

U prijevoznom sredstvu, reg. oznaka: \_\_\_\_\_  
(In the means of transport reg. No.)

Istovarena dana: \_\_\_\_\_  
(Unloaded dated)

Utovarena dana: \_\_\_\_\_  
(Loaded dated)

Vlasništvo poduzeća \_\_\_\_\_ iz \_\_\_\_\_  
(Ownership of the firm) (from)

Bila pod carinskim nadzorom od \_\_\_\_\_ do \_\_\_\_\_  
(Being underš the customs supervision from) (to)

kada je istupila iz \_\_\_\_\_ preko Graničnog prijelaza \_\_\_\_\_  
(when it left the) (across Border crossing)

Potvrda se izdaje na zahtjev \_\_\_\_\_  
(The Certificate is issued at the request of)

Administrativna pristojba iz tarifnog broja \_\_\_\_\_ je naplaćena.  
The administrative tax from Position code) (are charged).

Šef Carinske ispostave  
(Chief of the Customs office)

Sukladno odredbama članka 57. i 58. Odluke o provedbenim propisima Zakona o carinskoj politici Bosne i Hercegovine ( Službeni glasnik BiH, broj 63a/04, 60/06), a na zahtjev Ministarstva vanjske trgovine i ekonomskih odnosa BiH/Središnjeg ureda UNO, broj \_\_\_\_\_ od \_\_\_\_\_ godine, izvršena je naknadna provjera dokaza o podrijetlu (EUR.1/Izjava na računu) broj: \_\_\_\_\_ od \_\_\_\_\_ godine i sačinjen

## ZAPISNIK O NAKNADNOJ PROVJERI DOKAZA O PODRIJETLU

- 1 Osnovni podatci
  - 1.1 Izvoznik
    - a) ime, naziv poduzeća \_\_\_\_\_
    - b) adresa, sjedište \_\_\_\_\_
  - 1.2 Izvezena roba
    - a) trgovački naziv robe \_\_\_\_\_
    - b) tarifni broj robe \_\_\_\_\_
    - c) vrijednost robe \_\_\_\_\_
    - d) količina robe \_\_\_\_\_
  - 1.3 Dokazi o podrijetlu
    - a) serijski broj uvjerenja o kretanju EUR.1 \_\_\_\_\_
    - b) carinska ispostava koja je izdala i ovjerala uvjerenje \_\_\_\_\_
    - c) datum ovjere \_\_\_\_\_
    - d) Izjava na računu broj \_\_\_\_\_
    - e) Izjava na računu potpisana od \_\_\_\_\_
    - f) roba izvozno carinjena u CI \_\_\_\_\_
  - 1.4 Podnositelj zahtjeva za naknadnu provjeru
    - a) zemlja Ugovornica \_\_\_\_\_
    - b) zemalja EZ \_\_\_\_\_
- 2 Detaljniji podatci
  - 2.1 dokumentacija priložena tokom postupka naknadne provjere izvoznika (računi, dokazi o podrijetlu, Izjave proizvođača, normativi...) \_\_\_\_\_  
\_\_\_\_\_
  - 2.2 Izvezena roba
    - a) proizvedena u vlastitoj tvornici \_\_\_\_\_
    - b) kupljena \_\_\_\_\_
    - c) uvezena \_\_\_\_\_
    - d) nabavljena na domaćem tržištu \_\_\_\_\_
  - 2.3 Korišteni materijal/roba
    - a) trgovački naziv robe \_\_\_\_\_
    - b) tarifni broj robe \_\_\_\_\_
    - c) vrijednost robe \_\_\_\_\_
    - d) količina robe \_\_\_\_\_
  - 2.4 Status podrijetla korištene robe
    - a) s podrijetlom \_\_\_\_\_
    - b) bez podrijetla \_\_\_\_\_

3. Popratna dokumentacija
- a) dokaz o podrijetlu \_\_\_\_\_
  - b) izjava dobavljača \_\_\_\_\_
  - c) kupovni računi \_\_\_\_\_
- 3.1 Obavljen postupak prerade ili obrade \_\_\_\_\_
- 3.2 Propisani uvjeti za dodjeljivanje statusa robi sa statusom podrijetla ukoliko je obrađivana ili prerađivana \_\_\_\_\_
- 3.3 Dodatna dokumentacija  
- opis proizvodnje i dokumentacija iz računovodstva (ukoliko je primjenjivo)\*
4. Status izvezene robe
- a) roba ima status robe podrijetlom iz Bosne i Hercegovine (navođenje primjenjenih odredbi o podrijetlu) \_\_\_\_\_
  - b) roba nema status robe podrijetlom iz Bosne i Hercegovine (navođenje razloga zbog kojih je dokaz o podrijetlu izdan za izvezenu robu, a ista ne ispunjava uvjete za status robe s podrijetlom)

Potpis carinskih službenika i šefa CI\*\*

Potpis izvoznika (ukoliko je primjenjivo) \*\*\*

Napomene:

\*)

Pored zapisnika, Središnjem uredu treba dostaviti i ovjerene preslike dokumentacije na temelju kojih je utvrđeno da roba koja je bila predmet provjere ispunjava, odnosno ne ispunjava propisane uvjete za stjecanje statusa robe s podrijetlom.

\*\*)

U slučajevima da se naknadna provjera ispunjenosti uvjeta za stjecanje statusa robe sa podrijetlom može izvršiti u nadležnoj carinskoj ispostavi samo na temelju raspoložive dokumentacije u postupku izvoznog carinjenja, zapisnik sačinjavaju i potpisuju službenici koji su obavili provjeru i šef CI.

\*\*\*)

Ukoliko se naknadna provjera ispunjenosti uvjeta za izdavanje dokaza o podrijetlu obavlja u poduzeću, zapisnik odmah sačinjavaju carinski službenici, kako bi isti potpisala i odgovorna osoba u poduzeću.

Ukoliko su kao dokaz korišteni otkupni blokovi ili podrijetlo stečeno u postupku procedure unutarnje obrade, potrebno je sačiniti specifikaciju koja sadrži vrstu robe, broj otkupnog bloka ili dokaza o podrijetlu korištenog materijala, datum, količinu, normativ...

Specifikacija mora biti potpisana i ovjerena kao zapisnik i priložena uz isti.

**IZJAVA DOBAVLJAČA/PROIZVOĐAČA  
o proizvodima sa statusom preferencijalnog podrijetla**

Izjava proizvođača, čiji je tekst naveden dolje, mora biti sastavljena sukladno fusnotama. Međutim, primjedbe u fusnotama ne moraju se prikazati.

**I Z J A V A**

Ja, dolje potpisani, izjavljujem da je roba navedena u ovom dokumentu .....<sup>(1)</sup> podrijetlom iz .....<sup>(2)</sup> i da zadovoljava pravila o podrijetlu koja upravljaju preferencijalnom trgovinom s.....<sup>(3)</sup>.

Obvezujem se da ću carinskim organima, na njihov zahtjev, osigurati svu potrebnu dokumentaciju.

.....<sup>(4)</sup>  
.....<sup>(5)</sup>  
.....<sup>(6)</sup>

---

<sup>(1)</sup> Ukoliko je u pitanju samo određena vrsta robe navedene u dokumentu, takva roba mora biti jasno naznačena i obilježena, te ova napomena unesena u izjavu mora glasiti: “.....navedena u ovom dokumentu i označena.....podrijetlom je iz.....”

<sup>(2)</sup> BiH ili zemlja partnerica

<sup>(3)</sup> Navedite zemlju partnericu ili zemlje koje su u pitanju

<sup>(4)</sup> Mjesto i datum

<sup>(5)</sup> Ime i pozicija u kompaniji

<sup>(6)</sup> Potpis